do el 14 de Ener[o de]
1917
XIV N.o
DICION DE 18 PAGINAS

# LA NACION

(EMPRESA PERIODISTICA "LA NACION" S. A.) (M. C. R.)

NUEVO TELEFONO DIRECTO SECCION PROPAGANDA 88607

SANTIAGO DE CHILE, VIERNES 1.o DE MARZO DE 1940

PRECIO EN TODO EL PAIS: 60 CENTAVOS

## [E]stima q[u]e la ocupación de [Viip]uri po[r] los rusos es sólo simple cuestión de tiempo

[...]es están a la
[...] edificios in-
[...]del puerto fi-
[...]s finlandeses
[r]esistiendo

[LA] LUCHA
[EN] LA ZONA
DEL ISTMO

[...]ado la situa-
[f]rente de Pet-
[...]ivisiones ru-
[...]s por los fi-
[...]n Kuhmo

[...]29.— (U. P.) Pa-
[...]pación de Viipu-
[...] es sólo cuestión
[...] están a la vis-
[...]icios incendiados
[c]uyos resplandores
[m]uchos kilómetros

[...]es se mantienen
[cua]lquiera mediación
[...]grandes concesio-
[...]s.

[...]ue los finlandeses
[...] los ataques ru-
[...]n a Viipuri, de-
[...] recibido nuevos
[...]sar de haber lle-
[...]enos, otras tres
[...]s. Además, han
[...]a de Viipuri, con
[...]ia una tentativa
[...]s de avanzar por

[...]no ha sido modi-
[...]a línea finlandesa
[...]us ametralladoras
[...]s rusos entre Vii-
[...]. Se anuncia que

[(PASA A L]A PAGINA 6)

## INFORMACIONES DE AMERICA LATINA

### ARGENTINA

[BU]ENOS AIRES, 29.— (U. P.) Dirigentes del club chileno "[Ju]ventus", contrataron a nueve jugadores argentinos con los [que] confían conquistar el campeonato de su país.

[...]n Pastorino y Orlando Valdebenito que desde hace varios [día]s se encuentran en Buenos Aires, declararon haber contrat[ado] a los siguientes jugadores: Blanco, arquero de Mendoza; [...]erieri, back del Huracán; Michelli, half back del Sportivo [Bu]enos Aires; Massitelli, centro half del Lanús; Ruscik half [iz]quierdo del Ferrocarril Oeste; Titolo, insider derecho del Arge[ntino de] Quilmes; Martínez, centro forward del Sportivo Bue[nos] Aires; Roseta y Lezcano, pareja izquierda de Mendoza [...]sabe que les interesa Cherro, quien consiente en trasladar[se a] Chile, pero previamente debe solucionar su situación aqu[í. Se] le concedió pasaje de ida y vuelta para que vaya a con[ve]nciar directamente con los dirigentes del "Juventus". [Pas]torino y Valdebenito regresan hoy en la mañana a Chile en [auto]móvil.

### BOLIVIA

[LA] PAZ, 29.— (U. P.) En vista del alza del papel los diarios [de] la capital acordaron elevar a 50 centavos el precio de vent[a] por ejemplar.

[LA] PAZ, 29.— (U. P.) El partido socialista ha declarado la a[bste]nción electoral en los departamentos de Pando y Beni por [con]siderar que algunas autoridades ejercen violencias y presión [con]tra los elementos socialistas.

[El] presidente general Quintanilla, ha ordenado el enjuiciamien[to] de las autoridades denunciadas por los socialistas en amb[os] departamentos.

[LA] PAZ, 29.— (U. P.) El Ministerio de Relaciones Exteriores [ha] informado hoy que, a partir desde esta fecha, queda [pro]hibida totalmente la inmigración judía.

### COSTA RICA

[SAN] JOSE, 29.— (U. P.) La guardia policial ha sido aument[ada] en la zona bananera de la costa del Pacífico ante el temo[r de] que ocurran nuevas manifestaciones por parte de los empl[eado]s de la United Fruit Company, a raíz de haber sido incen[diad]os ayer 39 vagones del ferrocarril de la compañía.

[Las] autoridades dicen que hoy serán deportados en avión cuatr[o a]gitadores extranjeros. El senador comunista, Mora, habló [por] radio atacando lo que calificó como el dominio de la Unit[ed Fr]uit Company sobre Costa Rica.

## A. GODOY TRABAJARA EN DOS PELICULAS CINEMATOGRAFICAS

Recibirá por ambas la suma de 45,000 dólares y el 25 por ciento de las entradas, que se calculan en 200,000 dólares

### NUEVOS HOMENAJES

LOS ANGELES, 29.— (U. P.).— Arturo Godoy firmó anoche un contrato para aparecer en dos cintas cinematográficas, por lo que obtiene un total combinado de 45.000 dólares y el 25 por ciento de todas las entradas brutas que se obtengan, lo que se estima en 200.000 dólares, según lo dicho por el empresario Eddie Mayo.

Godoy filmará la película Paramount "Caballero de Dos Puños" que es para exhibirla exclusivamente en Sud América, por lo cual recibirá 25.000 dólares y el 25 por ciento de la entrada bruta.

La otra película será de la Universal, para exhibirla en los Estados Unidos y en la América del Sur. En esta cinta aparecerá Godoy y su esposa, por lo cual obtendrá 20.000 dólares y el 25 por ciento de la entrada bruta.

El próximo miércoles empezará a filmar la película de la Universal. En esta película Godoy y su esposa bailarán y también Godoy sostendrá una pelea con el comediante y ex-campeón de box Maxie Rosembloom.

### GODOY HABLA A LOS ESTUDIANTES DE LA UNIVERSIDAD DE CALIFORNIA

El empresario Mayo ha hecho notar que Godoy ha demostrado su habilidad para adaptarse a la

(PASA A LA PAGINA 6)

## PROPOSICIONES ALEMANAS PARA CONCERTAR ARMISTICIO INMEDIATO Y ABRIR EN SEGUIDA NEGOCIACIONES DE PAZ RECIBIO L. HALIFAX

Las mujeres inglesas, en su deseo de contribuir al triunfo de la causa común, no han vacilado en abrazar hasta las profesiones más peligrosas para que los hombres válidos puedan engrosar las filas de los defensores de Gran Bretaña. Y así, un numeroso grupo de intrépidas muchachas ha ingresado en la aviación, a fin de reemplazar a los pilotos civiles que se alistaron en la Real Fuerza Aérea.

Las proposiciones le fueron entregadas por Lord Tavistock, quien las recibió de una delegación alemana en Dublin

### CONDICIONES QUE OFRECE EL REICH

Independencia de Eslovaquia y de Polonia, plebiscito en Austria y desarme conjunto en Europa. — Ingreso a la S. D. N.

### PIDE COLONIAS O MATERIAS PRIMAS

LONDRES, 29.— (U. P.).— En fuentes autorizadas se ha confirmado que Lord Halifax recibió recientemente de Lord Tavistock, quien es presidente del Consejo Británico para buscar una solución cristiana de los problemas de Europa, una lista de las condiciones en que Alemania estaría dispuesta a declarar inmediatamente un armisticio y abrir negociaciones de paz.

Estas condiciones, que los citados círculos autorizados han descrito como uno de los diversos ofrecimientos de paz que el Gobierno ha recibido desde el estallido de la guerra, algunos de los cuales han sido de dudosa autenticidad, serían las siguientes:

1o Alemania concedería la independencia de Eslovaquia, siempre que ésta permaneciese neutral;

(PASA A LA PAGINA 6)


# [E]L MEDICO Y FARMACEUTICO
## AL SERVICIO DE LA COLECTIVIDAD
### SALUS POPULI, LEX SUPREMA

HASTA hace poco tiempo eran del privilegio exclusivo del médico los conocimientos que contribuyen a curar las enfermedades, conservar la salud y prolongar la vida. En efecto, la medicina era un profundo secreto, celosamente guardado por los iniciados, circunstancia que contribuía a propagar las supersticiones que imperaban entre las masas sobre la naturaleza de las enfermedades y el arte de curar. La ignorancia en que solía dejarse al profano causaba millares de tragedias.

Cuando la enfermedad se abatía sobre un hogar eran preguntas llenas de angustia y terror que nadie sabía contestar a ciencia cierta. ¿Qué hacer? ¿Cómo atender al enfermo? ¿Cómo detener el mal? Lo más común era caer bajo la influencia de alguna vecina que aconsejara remedios peores que la enfermedad que se trataba de combatir.

Hoy día rige otra situación. Es preciso que toda persona culta e inteligente tenga nociones de higiene, que sepa algo de las principales enfermedades y el modo de prestar los primeros auxilios; muy especialmente se espera que conozca los productos que ayudan a prevenir las enfermedades como los antisépticos y profilácticos, así como los que contribuyan a mantener el organismo en estado normal para que funcione lo más eficazmente posible, a pesar de las exigencias de la vida moderna.

Los farmacéuticos han venido llenando un papel importante en la ilustración del público sobre los principios de higiene y medicina, y su función en este sentido seguirá aumentando a medida que progresen nuestros conocimientos y se desarrollen productos nuevos para la prevención y tratamiento de las enfermedades.

El que el público esté ilustrado en esta materia no elimina los servicios.

**Del médico, cuya función social resulta más importante aún,**

puesto que como experto en la ciencia a cuyo estudio ha dedicado su vida, se le consulta ya no únicamente en los casos de quebrantada salud, sino precisamente, al menor indicio de trastorno orgánico. El mejor deseo de un médico es poder atender a pacientes que tengan suficientes conocimientos elementales de la medicina para que puedan seguir sus consejos con inteligencia y, asimismo, aprovechen sus servicios con la mayor eficiencia posible.

LAS FARMACIAS
## "La Catedral" y "La Caridad"
### Catedral 1011 y 21 de Mayo 694

ESTAN AL SERVICIO DE LA COLECTIVIDAD EN UNA ESTRECHA COLABORACION CON EL MEDICO.
A PESAR DEL ALZA DE CIERTAS MERCADERIAS, ESTAMOS SIEMPRE EN CONDICIONES DE VENDER LOS PRODUCTOS FARMACEUTICOS Y DE TOCADOR A LOS PRECIOS MAS CONVENIENTES PARA EL PUBLICO

[PRODUC]TOS FARMACEUTICOS A LOS [PRE]CIOS MAS CONVENIENTES.

| | |
|---|---|
| [Ma]gnesia Salus, frasco pequeño (ción ave[...]e al paladar) | $ 1.80 |
| [Ma]gnesia Salus, grande | 2.80 |
| [Ad]renalina Natural Salus, frasco | 2.00 |
| [...] de Cloruro de Calcio | 2.80 |
| [...] de Gluconato de Calcio | 4.80 |
| [...]bad, frasco chico, rebajado a | 1.80 |
| [...]no yodado | 2.50 |
| [...] tánico | 2.50 |
| [...]tivo | 5.00 |
| [...]para fricciones, especial para deporti[stas] | |
| [...]e hígado de Bacalao (simi[la]r al Wam[pole]) | 2.00 |
| [...]ra adelgazar | 5.40 |
| [...] | 2.00 |
| [...]Knop. Hepático | 2.00 |
| [...] Antidiabético | 5.40 |
| [...] Antirreumático | 5.00 |
| [...] Depurativo | 5.00 |
| " Digestivo | 5.00 |
| " Regulador Femenino | 5.00 |
| [AG]UA de las Carmelitas Salus, fras[co] | 5.00 |
| [AL]GODON corriente, paquete de 1 kil[o] | 1.80 |
| [AL]GODON corriente, buena calidad, [...] | 10.80 |
| [CÁ]PSULAS de Fitina, caja | 13[...] |
| [C]AFIASPIRINA, sobre de 3 tabletas | [...] |
| [CAFIA]STANTINAS, sobre de 3 tabletas | [...] |
| [CHUPA]DORAS Ross | [...] |
| [C]AMADERAS inglesas, rebajadas a | [...] |
| [...]VIOL, sobre de 3 tabletas | [...] |
| [AL]IMENTO La Catedral, alimento [fos]fatado, fresco, pa[...]quete | [...] |
| [LE]CHE Condensada, tarro | [...] |
| [AL]COHOL con eucaliptus, litro | [...] |
| [AM]POLLETAS de aceite alcanfor[ado] | [...] |
| ID. de cafeína | [...] |
| ID. de ergotina | [...] |
| ID. cacodilato de so[da] | [...] |
| ID. de cloruro de [so]dio con cacodilato | [...] |

RECIEN [RE]CIBIDO:

[...]ETATONE Parke Davis.
[...]LATOL puro, Id.
[...]SFOFORA, id.
[CA]LZONES de goma calidad [ext]ra, para guaguas, c/u.
[CA]LZONES de goma corriente

## GRANDES REBAJAS EN NUESTRA SECCION PERFUMERIA. — OFERTA POR 15 DIAS

| | |
|---|---|
| PASTA Esmaltina grande | $ 3.20 |
| Id. Esmaltina chica | 2.20 |
| Id. Colgate, gigante | 6.40 |
| Id. Colgate, grande | 3.40 |
| Id. Colgate, chica | 1.80 |
| Id. Record | 1.60 |
| Id. Klinol | 3.00 |
| POLVOS dentífricos, paquetes desde | 1.00 |
| ELIXIR dentífricos, frascos desde | 2.40 |
| JABONERAS de galalit, rebajadas al costo, c/u. | 2.00 |
| ESENCIA heliotropo, tubito | 0.90 |
| ESENCIA Jazmín, clavel, etc. | 0.90 |
| CAJAS de Talco boratado | 0.90 |
| JABON Lemoine fino, para el tocador | 4.40 |
| JABON Sic de lujo, pan | 2.00 |
| Id. Sic corriente, bueno para el tocador | 1.60 |
| Id. Lavándula | 3.00 |
| Id. Cuero Ruso | 3.00 |
| Id. Oriental | 3.00 |
| Id. Pravia | 1.70 |
| Id. Boraxol | 1.90 |
| Id. Marsella nacional | 1.00 |
| COLONIA Byron, clase extra, perfume Lavándula | 6.60 |
| Id. Byron, clase extra, Chipre | 6.60 |
| Id. Byron clase extra, Origán | 6.60 |
| Id. Byron añeja, calidad superior | 9.40 |
| Id. Byron añeja, calidad, frasco mediano | 15.40 |
| Id. Byron, añeja, calidad, frasco grande | 9.50 |
| POLVOS Soir de París caja grande | 9.00 |
| Id. Soir de París, caja mediana | 5.10 |
| Id. Soir de París, chica | 3.00 |
| Id. Gloria, clase extra, caja réclame | 1.80 |
| Id. Vindobona, precio anterior, $ 8.00, rebajados a | 3.50 |
| POLVOS Leda, precio anterior, $ 2.00, rebajados a | 1.50 |
| Id. Harem, caja grande | 7.20 |
| Id. Harem, caja mediana | 4.20 |
| Id. Harem, caja chica | 3.20 |
| POLVOS Wanka, sobre | 0.90 |
| LECHE de pepinos "Albión", frasco pequeño | 0.90 |
| LECHE de pepinos "Albión", frasco mediano | 2.80 |
| LECHE de pepinos "Albión", grande | 4.50 |
| LECHE de almendras "Albión", frasco pequeño | 0.90 |
| LECHE de almendras, mediano | 2.80 |
| LECHE de almendras, grande | 4.50 |
| ROUGE Gloria en diversos tonos, cada uno | 1.50 |
| ROUGE Far Pocket de Bourgeois | 2.40 |
| TALCO Ross, lata grande precio corriente, 10.00, rebajado a | $ 7.70 |
| CHAMPU manzanilla, paquete | 0.20 |
| CHAMPU manzanilla Verum, paquete | 0.30 |
| CHAMPU Aceite de Coco, frasquito | 0.80 |
| JABON Criterium, pan | 4.00 |
| Id. de glicerina | 1.10 |
| Id. de afrecho | 0.40 |
| Id. de afeitar en polvo, paquete chico | 0.90 |
| PEINETAS desde | 0.90 |
| CEPILLOS para dientes, desde | 1.50 |
| COLONIA de Jamin, litro | 15.00 |
| Id. Chipre, litro | 15.00 |
| Id. Heliotropo, litro | 15.00 |
| Id. Clavel, litro | 15.00 |
| Id. para fricciones, buena clase, litro | 8.80 |
| Id. a la lavándula, litro | 20.00 |
| LAPIZ para las cejas, importado, a | 5.00 |
| LAPIZ para las cejas, nacionales, a | 0.80 |
| ESTUCHES para jabón de afeitarse, a | 1.80 |
| LAPIZ para labios Vanka | 0.90 |
| BARNIZ para las uñas, frasquito | 2.70 |
| HOJAS (para afeitarse), calidad extra, cada una | 0.50 |
| REMOVEDOR de barniz para las uñas, rebajados a | 2.80 |
| SALDOS de Polvos Roger y Galiet, rebajados a | 20.00 |
| MOTAS para polvos, importadas, rebajadas | 1.80 |
| MOTAS tamaño grande | 1.80 |
| PAPEL especial para limpiar el cutis, caja de 100 hojas | 7.00 |
| CUERO de ante importado para limpiar el cutis (lavable), valor $ 5.00, cada uno, rebajado a | 2.00 |
| TALCO nacional, kilo | 4.00 |
| TALCO nacional perfumado | 6.00 |
| BAY RUM, frasco | 4.80 |
| TONICO Capilar | 7.80 |
| CREMA de Guindas | 10.00 |
| CREMA de Pepinos | 10.00 |
| CREMA Cold Cream | 10.00 |

POR CADA COMPRA SUPERIOR A $ 5.00, OBSEQUIAREMOS POLVOS DE TALCO PERFUMADO, etc.

Oferta a nuestros clientes de Provincia: Durante el mes de Marzo enviaremos a provincias libre de flete pedidos superiores a $ 200, siempre que su valor sea abonado previamente.

POR RECIBIR EN LA PROXIMA SEMANA.

Recibiremos una gran partida de guantes de goma para m[édicos] y para uso doméstico al precio más conveniente. Gasa importada y telas adhesivas.

[D]EFIENDA SU SALUD Y ECONOMICE DINERO COMPRANDO EN LAS FARMACIAS
# "LA CATEDRAL" "LA CARIDAD"
[CA]TEDRAL 101[1] -- TELEF. 63555 21 DE MAYO 694 -- TELEF. 83712

# AVISOS ECONOMICOS CLASIFICADOS

ACERO
OCHAVADO CUADRADO
REDONDO PARA MINAS
PRECIOS BAJOS
S. SACK
San PABLO 1179
MORANDE 817

## Indice de Avisos Económicos Clasificados

1 —Alhajas, monedas y antigüedades.
2 —Automóviles, camiones y vehículos.
3 —Neumáticos, accesorios y garages.
4.—Arriendos buscados.
5.—Arriendos ofrecidos.
—Casas, chalets.
—Departamentos y piezas.
—Locales y oficinas.
6.—Abarrotes, comestibles frutos del país.
7.—Arboles y plantas.
8.—Armas, caza y pesca.
9.—Artículos de escritorio. librería e imprenta.
10.—Aves y animales.
11.—Belleza y peluquería.
12.—Compra y ventas varias.
13.—Deportes, turismo y veraneo
14.—Diversos.
15.—Educación.
16.—Fotografía, cine y útile científicos.
17.—Ocupaciones buscadas.
—Empleados.
—Profesionales.
—Domésticos.
—Operarios.
18.—Ocupaciones ofrecidas.
—Empleados.
—Profesionales.
—Domésticos.
—Operarios.
19.—Residencias, Hoteles, Restaurantes.
20.—Materiales de construcción
21.—Metales y minerales.
22.—Motores, maquinarias y artículos eléctricos.
23.—Máquinas de escribir y coser
24.—Muebles, menajes y artículos sanitarios.
25.—Modas e interés para e hogar.
26.—Mudanzas y transportes.
27.—Negocios e instalaciones compra y venta.
28.—Objetos y animales perdidos
29.—Personas buscadas.
30.—Préstamos, aciones y bonos
31.—Productos medicinales.
32.—Propiedades compran.
—Casas, chalets.
—Quintas y sitios.
—Parcelas, chacras, fundos
33.—Propiedades venden.
34.—Propuestas públicas y particulares.
35.—Radios e instrumentos d música.
36.—Remates voluntarios.
37.—Notificaciones y citaciones.
38.—Sastrerías e indumentaria.
39.—Talleres y composturas.
40.—Judiciales.

AGENCIAS
— DE —
"LA NACION"
PARA LA RECEPCION DE AVISOS ECONOMICOS:
SAN DIEGO 1181
Teléf. 76035.
Cigarrería y Camisería "EL RECORD"
FERIA MATADERO N.o 43
PORTAL EDWARDS 2748.
Cigarrería.
PORTAL EDWARDS 2752.
Cigarrería.
SAN PABLO 3258.
Peluquería.
MAPOCHO 2874.
Peluquería.
PROVIDENCIA 1340
Pastelería Chile.
IRARRAZAVAL 2897, FRENTE TEATRO HOLLYWOOD
MAULE 1006.
RECOLETA 794.
Peluquería "París"
Lavandería.
DOMINICA 335,
Lavandería Higiénica.
INDEPENDENCIA 319
Agencia de Empleos
avisos hasta las 8 P. M.
En las Agencias se reciben

## 1.—Alhajas, moneda y antigüedades.

¡¡ORO JOYAS, BRILLANTES, platino plata, monedas antiguas, compramos, superando cualquier oferta Bandera 72. 29 Mzo.

ARGOLLAS ORO, 14 y 18 Kilates, macizas, grabadas, desde $ 96 par. San Diego 780. Relojería Sportman. 1.o Marz.

¡¡NOVIOS!! PARA ARGOLLAS Fábrica Sostín. Nueva York 66. 10 Mar

BOLETOS, JOYAS, BRILLANTES, oro compro. Supero cualquier oferta. Nueva York 25 Costado Club Unión.

BOLETOS DE AGENCIA de joyas, compro, pagando altos precios. Avenida Bernardo O'Higins 1017. Marzo, 26

S. SACK
FIERRO
SAN PABLO 1179
MORANDE 817

RELOJERIA Y JOYERIA Proschle. Chacabuco 19. Venta de relojes de todas marcas, composturas y transformaciones de joyas, trabajos garantidos. 14 Mzo.

¡¡¡BRILLANTES JOYAS!!! Oro, plata, monedas, compramos, superando cualquiera oferta. Huérfanos 1121. 29 Mzo.

## 2.—Automóviles, camiones y vehículos.

PARA EL 1.o DE MARZO, arriendo regio local. Bellavista 0870. 1.o Marz.

ESCUELA DE CHOFERES, profesor autorizado. Luis Miranda. Almirante Barroso 762. 20 Marz.

MUNICIPALIDADES: CARRETONES basureros, vendo. Av. Manuel Montt 26, Providencia. 6 Mzo.

VENDO BICICLETA. MIGUEL León Prado 2090. Padura.

VENDO DOS FORROS, 16x625, con cámaras. Paradero góndolas Legua.

VENDO BICICLETA. MIGUEL León Prado 2090, Padura. 2 Mzo.

## 3.—Neumáticos, accesorios y garages

RODAMIENTOS PARA AUTOmóviles y camiones de cualquier marca, surtido completo constantemente en existencia. Compañía Sudamericana SKF. Estado 50. 20 Ab.

CINCO RUEDAS, JUMBOS neumáticos, aro 14. Ocasión. Londres 11. Marzo, 3

¡¡¡AUTOMOVILISTAS!!! MANden transformar sus capotas y fundas al taller de M. Basten. Brasil 451. 14 Mzo.

## 4.—Arriendos buscados.

NECESITO URGENTE ARRENdar casa o departamento. Tratar: Ricardo Santa Cruz 651. Feb. 29

## 5.—Arriendos ofrecidos.

PARA EL 1.o DE MARZO, arriendo regio local. Bellavista 0870. 1.o Marz.

ARRENDAMOS PROPIEDADES Caja Propietarios. Santo Domingo 1249. 17 Feb.-1941

ADMINISTRAMOS PROPIEDADES Caja Propietarios. Santo Domingo 1249. 17 Feb.-1941

$ 240 REGIO DEPARTAMENTO con cocina a gas. Agustinas 2346. 4 Mzo.

$ 120 ESPLENDIDA PIEZA Y cocina a gas. Agustinas 2346. 3 Mzo

200 ARRIENDO CASITA ALTOS, dos piezas, cocina, W. C., llegar Alameda. Alameda 2158.

450 ARRIENDO LOCAL GRANde con galpón, piezas, especial industrias o negocio muy central. Alameda 2158.

PIEZA AMOBLADA, CABALLEro solo. Carmen 124. 1.o Mzo.

ARRIENDANSE PIEZAS, MAtrimonio. Amunátegui 235. 1.o Mzo.

PIEZA AMOBLADA, INDEPENdiente. Lira 183.

ÑUÑOA, CASA - QUINTA, arriendo pieza, calle, con pensión a matrimonio solo. Irarrázaval 2931. 1.o Mzo.

GALERIA ALESSANDRI N.o 25, tercer piso, departamento N.o 6, arriéndase espléndidas piezas, sin pensión y sin muebles, baño y teléfono. 25 Mzo.

ARRIENDO CASA NUEVA, $ 350. Maipú 1457. 3 Mzo.

PIEZA INDEPENDIENTE, amoblada. Lira 183. 1.o Mzo.

## 6.—Abarrotes, comestibles y frutos del país.

PAPAYA BROCKWAY SIEMpre la mejor. Exíjala a su repartidor. Teléfono 51833. 15 Mzo.

## 7.—Arboles y plantas

CRIADERO SEMILLAS DEL país. Fábrica de maceteros, variedad en almácigos, todo el año. Surtido papas de flores. Plantas ornamentales. Mercado Central Rosa Suazo. Mzo. 10

ARBOLES FORESTALES. PLANtas arbustos, tierra hojas, ofrece Criadero Corrial, Alameda esquina Arturo Prat. El vivero Renca 1.o Mar

NECESITASE NIÑERA, CON buenos certificados antecedentes, para cuidar un niño. Hotel Crillón, cuarto N.o 430. 2 Mzo.

## 9.—Artículos de escritorio, librería e imprenta.

TIMBRES GOMA RAPIDOS confeccionamos maquinaria moderna, establecimiento grabados. "Fernández" Galería Alessandri 15 A. Teléf. 61583. ¡¡No confunda!! "Fernández" 5 May.

PLUMAS FUENTES, LAPICES, encendedores, arreglo Galería Alessandri 30. 1.o Mzo.

## 11.—Belleza y peluquería.

25 PESOS. SEÑORITA: Hágase su permanente con líquido importado: ondas, rizos. Peinados para su rostro. Larga duración, donde los técnicos del peinado: LAZO VILLACURA, Puente N.o 562 (altos). Reserve hora 3 Mzo.

COLONIA A $ 5 LITRO. A. Prat 852. 1.o Mar

¡¡¡CANOSO!!! USAD TINTUra Eneol, la mejor: aplicaciones castaño obscuro y negro $ 30 "Peluquería Loubat" San Antonio esq. Agustinas. 7 Mzo.

ONDULACION PERMANENTE al Croquiñol, sin electricidad, desde 25 pesos. Peluquería de la Cruz, San Antonio 80. Teléfono 84085. 22 Mzo.

## 12.—Compra y ventas varias.

VENDO ROMANA 500 KILOS San Alfonso 22. 4 Marz.

COMPRAMOS SACOS Y BOTEllas vacías cualquier cantidad pagando los mejores precios Gay 2728. Teléfono 94201. 22 Marz.

COMPRAMOS TARTARO Y borras. Franklin 10. 10 Mzo.

COMPRAMOS DENTADURAS, dientes sueltos, usados. Bandera 72. 29 Mzo.

MARMOL EN PLANCHAS O pedazos, compro. San Pablo 1143. 8 Mzo.

SE VENDEN CANASTOS FRUteros y panaderos. Vicuña Mackenna N.o 1348. 3 Mzo.

COMPRO ESCOPETAS, PAGO bien. San Diego 59. 13 Mzo.

## 13.—Deportes, turismo y veraneo.

DOY ARRIENDO CARTAGENA cerca Playa Grande, casa amoblada; apta para 12 personas, baño mineral, canon bajo Aravena Huérfanos 1350

## 14.—Diversos

DENTADURAS COMPOSTURAS rápidas, precios bajos. Rosas 2059 Marzo. 4

ZURCIMOS ALFOMBRAS; trabajo invisible. Mac Iver 386. 4 Mzo

BELAHURR, SUBIENDO SIEMpre. Insuperables éxitos, horóscopo, astronumerológico. Regalado $ 20. Fetichescapularios, signos combinados, horóscopo, atraen dicha, pesos 30. Horóspoco carreras para concheros, pesos 10. San Isidro 241. 8 Mzo.

## 15.—Educación.

"MIRAFLORES ENGLISH School for boys and girls" Avenida Pedro de Valdivia 2417. Teléfono 41186. Antiguo y prestigioso establecimiento de Educación. Enseñanza obligatoria del Inglés 1.er año Humanidades. Preparatorias. Kindergarten. Internado. Mediopupilaje. Externado. Servicio de auto. Pídanse prospectos. Mzo. 11

"INSTITUTO SAN MARTIN" Avenida Vicuña Mackenna 660 al 662. Teléfono 63722. Cooperador de la función educacional del Estado. Exámenes válidos con excelentes resultados. Humanidades, preparatorias y kindergarten. Cursos rápidos en Preparatoria. Inglés y Francés obligatorio desde kindergarten. Profesores Estado. Recibe internos, medio pupilos, externos. Atención especial y facilidades internos provincias. Servicio médico a cargo doctora Clara Barría Vidal. Matrícula abierta de 2 a 6 P. M. Director: Rudecindo Barría Oyarzún. 20 Mzo.

INTERNADO NIÑOS; EL MAS barato, el menos exigente en ajuares para los alumnos. Hácense 2 años en 1. Recíbense pupilos de 7 a 17 años. San Pablo 2609-2613. Marzo, 15

COLEGIO URZUA CRUZAT Gran Avenida 4348. Matrícula abierta, clases marzo 4. 10 Mar.

"COLEGIO SANTA FAMILIA" Bascuñán 148. Teléfono 90869. Kindergarten. Preparatorias. Humanidades. Inglés, Francés, desde las preparatorias. Economía doméstica y cursos prácticos. Exámenes válidos. Internas, medio-pupilas, externas. Precios módicos. Principiarán los cursos el 15 de marzo. Marzo, 11

ACADEMIA DE CORTE ITAlia. Escuela Superior, cursos de corte y confecciones femeninas y masculino. Matrícula abierta. San Pablo 3162. 22 Mzo.

¡¡ TRIUNFE USTED!! ACREditadas Escuelas Politécnicas, Profesionales "Díaz Cascogne" (Primeras Chile Fundada 1914). Oficialmente reconocidas Gobierno. Sin competencia. Compare: visítenos Internado Femenino regio, económico. Diplomas verdaderos ¡¡¡Apresúrese!!! Pida prospectos informativos Santo Domingo 670. Flecha grande. 1.o Mar

COLEGIO UNIVERSITARIO "El Salvador", Regentado por las Religiosas Pasionistas. Avda. Salvador 1696. Teléfono 40468. Se reciben internas, medio pupilas y externas. Kindergarten, preparatorias y humanidades. Exámenes válidos. Se enseña inglés desde Kindergarten. Las clases empiezan el lunes 11 de marzo. 14 Marz.

INSTITUTO "PEREZ SAAVEDRA", ambos sexos. Kindergarten, Preparatorias dos años en uno, Humanidades alumnos regulares y especiales de más de 15 años. Externos, mediopupilos. Clases 4 de marzo. Independencia 746. 15 Mzo.

APRENDA INGLES CORRECtamente, método propio; contabilidad, curso rápido. Instituto Anglo - Americano. Huérfanos 1235. 9 Mzo.

LICEO "JOSE M. CARRERA". Exámenes válidos.— Pueden adelantarse dos cursos este año. Métodos especiales alumnos atrasados. Estúdiase carácter. Tareas hácense colegio. Inglés desde kindergarten. Profesorado Estado. Altísimo porcentaje éxitos exámenes. Preparatorias. Humanidades. Sección Hombres: Alameda 2407. Niñas: 2413. Solicite prospecto. 22 Mzo.

ESCUELA DE CORTE PARA sastres y modistas. La más moderna en Chile. Garantiza la enseñanza en 15 lecciones. Director: E. Yépez. Diplomado en Londres, París. Matrícula abierta. Catedral 1111. 24 Mzo.

¡IMPORTANTE! LA ESCUELA Chile de Telegrafía Eléctrica, ofrece a la juventud de ambos sexos, los cursos de telegrafía, práctica y teórica, aritmética, redacción comercial y ortografía. Matrícula abierta. Bascuñán 260. 15 Mzo.

INSTITUTO MUSICAL "REmigio Acevedo G.": Teoría, conjunto coral, piano, canto, armonía, composición, enseñanza práctica, progresos rápidos. San Francisco 879. 15 Mzo.

INSTITUTO GBRIELA MIStral, Ejército 621 y Brasil 634. Fono 44147. Externado y medio pupilaje para niños y niñas. Acreditado Establecimiento de Educación con exámenes válidos. Kindergarten. Preparatorias. Humanidades. Enseñanza en Inglés y Castellano. Las secciones Kindergarten y preparatoras están a cargo de profesoras nglesas. 12 Marz.

INSTITUTO COMERCIAL MIXto "Alfredo Torrealba", Huérfanos 1734. Enseñanza personal y por correspondencia. Pensionado alumnos provincia. Solicite prospecto. Marzo, 8

COLEGIO UNIVERSITARIO JEsús Nazareno. Regentado por las religiosas pasionistas. Av. Recoleta 425. Kindergarten. Preparatorias y Humanidades. Exámenes válidos. Especialidad inglés. 15 Mzo.

LICEO EUROPEO.—EL MEJOR Internado para alumnas de Preparatorias y de Humanidades. Avenida Bernardo O'Higgins 2266. Establecimiento serio, prestigiado por su honrada labor educacional reconocida por el Estado. Recibe internas, medio-pupilas, externas. Especial atención alumnas provincias. Exámenes válidos. Humanidades y preparatorias completas. Profesorado universitario, larga experiencia pedagógica. Sección infantil niñitos, niñitas. Enseñanza inglés desde curso infantil. Danzas y otros ramos cultura artística. Matrícula abierta. 17 Mzo.

MATRICULA ABIERTA CURsos completos comercio. Sección especial para señoritas y alumnos sin humanidades. Enseñanza eficiente, completa de: Contabilidad, redacción, taquigrafía, aritmética; castellano; inglés; comercio, legislación, escritura máquina. Profesorado ambos sexos especializado enseñanza comercial. Cursos nocturnos para empleados; individuales rápidos. Solicite prospectos. Instituto de Contabilidad. Fundado 1922. Santo Domingo 1030. (Cerca Puente). Mzo. 2

INSTITUTO HISPANO INGLES. Internado Católico para Niños. Pedro Valdivia 2715. Fono: 40333, cerca Irarrázaval. Prestigioso establecimiento de reconocida labor educacional. Preparatorias. Humanidades. Inglés obligatorio. Exámenes válidos. Profesorado universitario. Matrícula abierta. Servicio autobuses.

COLEGIO ALEMAN LOS GUINdos, Kindergarten, Preparatorias, Humanidades. Colonia 5148. Teléfono 116. Clases comienzan 11 de marzo. 12 Mzo.

INGLES, ALEMAN. HALBRICH Moneda 973. Departamento 727. 18 Mzo.

BIBLIOTECA NACIONAL, 1.o abril. Curso Taquigrafía "Morma". Valor único $ 60. Matricúlese secretaría. 7 Mzo.

INSTITUTO "BENJAMIN VIcuña Mackenna". Vicuña Mackenna 645. Único establecimiento en Chile, organizado para adelantar alumnos hasta 3 cursos, dándoles excelente base. Competentísimo profesorado. Internos, mediopupilos y externos. Curso comercio completo. Matrícula abierta. Clases el 11 de marzo. 6 Mzo.

GARDEN COLLYER, IRArrázaval 2032. Teléfono 44923. Kindergarten y cuatro preparatorias, abarcan las seis fiscales. Inglés obligatorio. Profesorado titulado. Matrícula limitada. Clases empiezan 11 de marzo. 22 Mzo.

LICEO INGLES, VICUÑA MACkenna 933. Kindergarten, preparatorias, humanidades. Externas, mediopupilas. Educación esmerada. Profesorado selecto. Inglés desde el Kindergarten; pronunciación correcta. Idiomas, música, pintura, bordados, lencería, tejidos, etc. Matrícula abierta. Pida prospectos: Fono 52617. 12 Mzo.

"CONTINENTAL SCHOOL" Manuel Rodríguez 57. Preparatorias, Humanidades, Medio-pupilaje. Profesorado Estado. Clases de piano y baile. Pida prospectos. Matrícula abierta 1.o marzo. Marzo, 15

BACHILLERATO PREPARAmos eficientemente. Agrupación Profesores de Estado "Manuel Bulnes". Huérfanos 1015. Marzo, 10

¡IMPORTANTE! LA ESCUEla Chile de Telegrafía eléctrica, ofrece a la juventud de ambos sexos el curso de telegrafía práctica y teórica. Solicite prospectos. Bascuñán 260. Marzo, 26

"LICEO SANTA MARTHA" Irarrázaval 1061. Teléfono 44923. Kindergarten, Preparatoria, sistemas modernos de enseñanza Inglés obligatorio, clases empiezan, marzo 7. Marzo, 10

ACADEMIA CULTURAL FEMEnina "San Rafael". Avda. Matta 1041. Cursos: dactilografía, contabilidad, taquigrafía, inglés, aritmética, corte y confección, sombreros, juguetería, flores; precios módicos. Matrícula abierta desde 1.o marzo. Prospectos a Casilla 5024.

"LADY MARY'S SCHOOL" for boys and girls, Avenida Francisco Bilbao 2104 (inmediato a Plaza Pedro de Valdivia) Fono 46980. Colegio de Miss Mary y Miss Antonietta, antiguas y acreditadas profesoras. Kindergarten, Preparatorias. Inglés obligatorio. Solicítense prospectos. Marzo, 20

INSTITUTO AMERICANO, REgistrado, autorizado comercio, profesiones. Títulos legalizados, internado. San Antonio 665. 30 Mzo.

COLEGIO NACIONAL SERRAno 174, Kindergarten, Preparatorias, Humanidades, ambos sexos. Internos, externos. Marzo, 27

LICEO AMERICANO PARA NIñas Santa Rosa 128. El liceo particular más antiguo y prestigiado. Cursos kindergarten, preparatorias, humanidades. Externado, mediopupilaje. Profesorado titulado de reconocida competencia. Matrícula abierta: clases 12 de marzo. Laura Vargas Ravanal, directora. Abril, 8

## 16.—Fotografía, cine y útiles científicos.

PARA REVELADOS, COPIAS y ampliaciones, prefiera la Casa Hans Frey. Huérfanos 1066, segundo piso. 17 Mzo

$ 3,000, CAMARA 13|18, AMpliadora 9|12, reflector, cubetas, prensa eléctrica, pupitre, prensas y máquina para carnet. Especial para estudio, vendo. Verlas, en calle Aconcagua 1479. 1.o Mzo.

## —Empleados.

BARNIZADOR NECESITO. Nueva York 63, tercer piso. 1.o Mzo.

NECESITO PLANCHADOR composturero. Sastrería Cerri. Ahumada 218. 3 Mzo.

VENDEDORA COMPETENTE Y aprendiza para la venta, artículos para guaguas, necesito. Huérfanos 819. 1.o Mzo.

NECESITO BUEN OPERARIO, para la confección rápida de 50 sobretodos. Ahumada 218. 3 Mzo.

NECESITO COCINERA, NIÑA, para las piezas, niña para la mano, y mozo puertas afuera. Pedro Valdivia 160. 2 Mzo.

## —Domésticos.

ANTIGUA AGENCIA [illegible] Arturo Prat. [illegible] 18. Local Azul. [illegible] Necesita, ofrece [illegible] ñeras, mozos. [illegible] servicios, quedará [illegible] léfono 65998.

CAMARERA NOCHE [illegible] tas adentro, [illegible] Quinta. Mapocho [illegible]

COCINERA SUPLENTE [illegible] pleada piezas, [illegible] nas 2944.

EMPLEADA TODO [illegible] para 3 personas. [illegible] Mareoleta 467.

COCINERA PUERTAS [illegible] tro, servicio dos pers[illegible] sita: Delicias 2668.

EMPLEADA FORMAL [illegible] sito para la mano adentro. Alameda 884.

NECESITO COCINE[illegible] Ignacio 56.

EMPLEADAS, COCINERA [illegible] piezas, necesito. Carm[illegible]

COCINERA Y EMPL[illegible] no, recomendadas, ne[illegible] sueldo. Marín 060.

NECESITO EMPLEA[illegible] do 120. Carlos Justi[illegible] por Miguel Claro, [illegible] antes Bilbao.

EMPLEADA FORMAL guagua, necesito para [illegible] nio. Amunátegui 783.

NECESITO REPARTIDOR [illegible] carne, sepa andar e[illegible] Feria Municipal 268.

## —Operarios.

SE NECESITAN 2 [illegible] mecánicos competen[illegible] 2987.

PERFUMERIA POT[illegible] sita operaria comp[illegible] cializada en sección [illegible] mada 150.

NECESITANSE JO[illegible] mayores de 25 años [illegible] de 8 A. M., adelant[illegible] San Antonio 430.

SE NECESITAN M[illegible] maestras para traj[illegible] abrigos de señora, [illegible] para trabajar en el [illegible] ra. Presentarse si e[illegible] muestra. Sastrería [illegible] Ahumada 242.

BUEN CALDERERO [illegible] cial, necesito. San[illegible] 948.

## 19.—Residenciales, hoteles, restaurantes.

JOVENES, MATRIMONIOS, PIEzas, pensión, teléf. Amunátegui 232. Feb. 29

GRAN RESIDENCIA OFRECE turistas $ 12 y 20 [illegible] o mensual Garantizam[illegible] cocinero Teléfono 86468. S[illegible] Domingo 1312. 4 Marz

HOTEL AITOR, [illegible] EN SU género completame[illegible] transformado Centralísim[illegible] limpio, honorable y el más económico. espléndida comida [illegible]ñola. Estado 45. Teléfono 84[illegible] 28 Mar.

HOTEL ESTRELLA DE ORIENte Vicuña Mackenna 810-812, esquina Irarrázaval Teléfono 52939 Moderna habitaciones, todas con vista [illegible] calle Higiene absoluta, [illegible] y distinción, agua caliente fría Precios módicos 2 Mar

ARRIENDO PIEZA PENSION. Puente 638. Mar. 1.o

ARRIENDANSE PIEZAS CON O sin pensión personas solas. Santa Rosa [illegible] Marzo, 3

MANUEL RODRIGUEZ 176. Ofrezco espléndida pieza, calle, a matrimonio, con pensión. 1.o Mzo.

PIEZAS, BAÑOS ANEXOS, TEléfono. Amunátegui 232. 4 Mzo.

## 20.—Materiales de construcción.

FIERRO REDONDO IMPORtado, nacional; fierro galvanizado, acanalado, liso, todas dimenciones, vendo. Avenida Portugal 756. Teléfono 52993. 5 Marz.

PAPELES MURALES, SIEMpre precios más bajos. Papelería Nacional, San Antonio 8. 1 Marz.

CEMENTO MELON, SACK. [illegible] Mzo.

PARA BUENO, BARATO, MERcería". Ahumada 42. 1[illegible] Mzo.

[illegible] ECONOMICO, [illegible] LANnaladas; especiales pa[illegible]es, casitas, gallineros. [illegible] 551. Marzo, 21

[illegible] ACANALADO [illegible] Morandé 817 31 Mzo.

[illegible] LISOS. AMPOLLA[illegible] 31 Mzo.

[illegible] EN PASTA SACK 31 Mzo.

[illegible] REDONDO CON [illegible] Sack. 31 Mzo.

[illegible] GALVANIZADO [illegible] Pablo 1179. 31 Mzo.

[illegible] RA FIERRO. SACK. 31 Mzo.

[illegible] SACK BARRACA [illegible] fierro. San Pablo 1179. [illegible] Morandé 817 Precios bajos. 31 Mzo.

[illegible] TAS. VENTANAS FENIX. [illegible] 738 4 Mzo.

[illegible] ¡¡BARRACA [illegible] do completo. [illegible]

LIQUIDAMOS [illegible] ces desde 3 pesos [illegible]

PUERTAS, MAMPARAS [illegible] rías Standard, [illegible] y existencias [illegible] ce Antonio Pa[illegible] Walker 70 entre [illegible] Santa María.

ANTONIO PAN[illegible] nuevo local, [illegible] entre Bellavista [illegible] ofrece variado [illegible] riales de constru[illegible]

¡¡GRAN EXISTENCIA [illegible] tas, ventanas, [illegible] ras baratas. [illegible]

¡¡¡COMPRAVENTA [illegible] riales demolición [illegible] tamante 772. [illegible]

GRAN DEMOLICION [illegible] ras esquina Gra[illegible] galamos materiales [illegible] ñería, agua y gas [illegible] tapas álamos, [illegible]

¡¡¡BALDOSAS [illegible] sión. General Bu[illegible]

CIELO DE YESO [illegible] chas a $ 5 m2, [illegible] San Luis de Fra[illegible] Maule y Ñuble.

## 22.—Motores, maquinarias y artículos eléctricos.

COMPRA Y VENTA [illegible] quinarias. Depósito [illegible] Chacabuco 28-A.

MAQUINARIAS, [illegible] transmisiones, de[illegible] destroncadora y [illegible] mensiones. Ocas[illegible] Phillippi 36.

MOTORES ELECTRICOS [illegible] ca "Asea" fab[illegible] Además, genera[illegible] madores, equipos, [illegible] trica, y maquinarias [illegible] general; descan[illegible] SKF, poleas y [illegible] transmisión; en[illegible] Compañía Suda[illegible] Estado 50.

COMPRO COMP[illegible] motor 220|380 vo[illegible] omático. Madrid[illegible]

VENDO COMP[illegible] tar Duco, $ 1,200.

## 23.—Máquinas de escribir.

MAQUINA ESC[illegible] se. Bandera 517.

MAQUINAS DE [illegible] de cuotas mensu[illegible] 920, 4.o piso, ofic[illegible]

COMPRO MAQ[illegible] también empeñad[illegible] lio. Lira 933. T[illegible]

## 24.—Muebles, menajes y artículos sanitarios.

COCINAS ECON[illegible] do, cambio, arre[illegible] so 22. Teléfono [illegible] domicilio.

¡¡¡MODERN[illegible] muebles anti[illegible] gar!!! Re[illegible] gamos mo[illegible] Baquedano" [illegible] go 1283.

¡¡OCASION!! [illegible] dernos: comedor [illegible] hall. Facilidades [illegible] quedano". San [illegible]

PARA BUENO [illegible] cería: Ahumada [illegible]

MUEBLES. TO[illegible] solamente en la [illegible] Diego 277-281 [illegible] condiciones ven[illegible] ben muebles en [illegible]

¡ATENCION! [illegible] muebles, nuevos [illegible] sión, máquinas [illegible] facilidades pago [illegible] Diego 1877.

[illegible] ALAMBRE CAÑERIAS METAL DE[illegible] S. S[illegible] San PAB[illegible] MORAN[illegible]

# GUIA PROFESIONAL

## ABOGADOS

MULLER, RIVERA Hnos. Morandé 291. Oficina 21 10-1, y 3-7 Nulidades matrimonios, posesiones efectivas, asuntos familias. Atención gratuita, 3-4. Feb. 29

## MEDICOS

DOCTORA BEHM Mac-Iver 663 1.o Abr.

Dr. LOIS Catedral 1467. Urinarias: de 2-4 Fono: 64364. 29 Febrero

Dra. LUISA PACHECO DE AVILES. Médico - Cirujano Señoras y Niños. Tratamiento esterilidad femenina. Consultas de 2 a 4. Nataniel 475.— Fono 86762. N|o

GASTON RAMIREZ Piel— Sífilis— Venéreas Monjitas 779 20 Marz.

ERNANI PARODI Piel, Sífilis, Venéreas. Arturo Prat 177.

RAMOS. Piel, Venéreas, Impotencia. Huérfanos 1917.

DOCTORA BEHM Mac-Iver 663

TSCHORNE Pulmón. Rayos X. Londres 43.

CLINICA UROLOGICA Dr. LIRA VALENCIA Enfermedades riñones, vejiga, próstata, venéreas. Pensionado. Ultratermia. Laboratorio. Huérfanos 2247. Fono 93107 28 Mzo.

GALLEGUILLOS ROJAS PULmón, corazón, hígado, estómago. Nataniel 457. 15 Mar.

DOCTOR CASTAÑON Regresó Europa Exclusivamente pulmón Consultas 5-6 Agustinas 1269, edificio LA NACION, 4.o piso Teléfono 82222-45457 N|O

WAUGH ROJAS Cirugía Impotencia sexual Várices. Hemorroides. Miraflores 459. Teléfono 82149. 1.o Mar

Dr. RAIMUNDO RATINOFF Asma. — Corazón. Broncopulmonares. — Rayos X. Manuel Rodríguez 764. Teléfono 84639. 3 Marz.

Dr. GORGEWSKI Rayos X. Estómago-Hígado Broncopulmonares - Diabetes 2 a 5 Almirante Barroso 57. 2 Mar

MARIA ALVAREZ ARNOLD Medicina general, enfermedades pulmón. Escanilla 350. Teléfono 60706. 16 Mzo.

RAMOS Piel. Venéreas. Impotencia. Huérfanos 1917. 16 Mzo

KRUMBACH Señoras. Impotencia. Venéreas Várices. 4 a 6 Teatinos 20, Departamento 35. Teléfono 67681 17 Mzo

GIRON Niños, 2—4 Moneda 759. Teléfono 40474. 7 Mzo.

## OCULISTAS

GUSTAVO LOPEZ PATIÑO Consultas 6-8 Moneda 973. Piso 8.o, Oficina 837. Teléfono 89845 Marzo, 9

## OPTICOS

OPTICA KOHN. Pasaje Matte 23.— Casilla 1509 31 Dic.-40

OPTICA HERRMANN Estado 40 4 Julio

## DENTISTAS

GABINETE RAYOS X DENTAL Diatermia — Luz Solux Dr. FRANCISCO BRZOVIC R. Especializado en Rayos X, Universidad Penn, EE. UU. Ayudante de Rayos X. Escuela Dental, U. de Chile.

Dr. IGNACIO IÑIGUEZ U. Estado 42 — 6.o piso — Depto. 602 — Teléfono 81931 Consultas: 9 - 7.30 19 Marz.

Dr. HECTOR PACHECO P Extracciones difíciles, puentes placas modernas. De 3 a 7, edificio "La Nación". Agustinas 1269. Teléfonos: 82222-47509. N|o

Dr. ARMANDO RODRIGUEZ. Cirujano-Dentista Andrés Bello 976.— 9-12; 2 12-5 1|2 Placas completas sin paladar, succión neumática. 28 Mzo.

CARLOS DE LA FUENTE. CIrujano dentista. trasladóse a Bilbao 58. teléfono 66005 31 Mzo.

JULIO FLORES FACILIDADES pago Puente 585. 26 Feb

WENCESLAO MUÑOZ Dentaduras artificiales. Teléfono 63628. San Diego 374. 24 Feb. 41

## MECANICOS DENTALES

DENTADURAS Placas, composturas, dos horas Precios módicos. Barahona San Francisco 120 1.o Marz

DENTADURAS, PLACAS. Composturas 2 horas, puede esperarlas. Nueva York 17. 1.o Mar

## MATRONAS

AMELIA MATUS Av. España 441. — Fono 94104 (Julio 4

MERCEDES DARRIGRANDE Regresó extranjero. Ultimos adelantos. Tratamientos [illegible] loros. Métodos para rejuvenecer. Monjitas 335. teléf. 66844. 14 Ma[illegible]

SEÑORA MORAL Embarazos normales o patológicos, Suturas, Casos urgentes. General Mackenna 1038, entre Puente y Bandera. Departamento 1. Teléfono 63688. No hay plancha. 2 Marz.

BLANCA FISHER Avenida España 60. Teléfono 92788. F 7 Mzo

## VETERINARIOS

CLINICA VETERINARIA Americana Hospital de perros y gatos. Consulta permanente Providencia 265.—Teléfono 45224 1.o Mar

Dr E FERNANDEZ NAVAS Médico Veterinario San Francisco 1171—Fono 51822

Dr. E FERNANDEZ NAVAS Médico - Veterinario San Francisco 1171—Fono 5182[illegible] 14 Mar[illegible]

LA NACION

Santiago, 1.o de marzo de 1940

HORACIO EVIA
Presidente del Consejo
CARLOS PRENDEZ SALDIAS
Director
LUIS GAZMURI GATICA
Gerente

## CONTROL DE LA INDUSTRIA MADERERA

A raíz de la catástrofe que asoló cuatro provins produjo, como en otras ocasiones semejantes paramiento de materiales desinados a la edi. El espíritu de agio, que ha primado siempre sentimientos de humanidad, encontró una optu d que podía favorecer el deseo de obtener de das utilidades, especulando con los materiales o era de suponer, iban a tener una demanda rable para la reconstrucción de la zona devasda. Entre ellos ocupó un lugar preferente la madera, a de que era menester pensar en las edificacio mergencia, ya que no había tiempo ni dinero nstruir de inmediato los locales públicos ni l das privadas con materiales que exigieran un la reparación.

pesar de las medidas adoptadas desde el p nte para evitar el acaparamiento y la especulación serraderos, de acuerdo con algunas fuertes f trabajan en el ramo de barracas hicieron apa adera de que disponían como vedida con an al terremoto, y en esa forma se mantuvo u nivel de precios en el mercado. Además, como la organización de trust sólo és en vender la mercadería acaparada, en los centros poblados, los pequeños pueblos destruid llaron ante la dolorosa expectativa de no dis le la madera necesaria para la reconstrucción viviendas.

das estas circunstancias han obligado al Gobi organizar una Central de compra y distribu madera. Para el efecto se produjo una reun s Ministros de Fomento y Agricultura, del S ario de Comercio, del Comisario de Subsisten algunos parlamentarios, quienes, después de e detenidamente el problema, adoptaron el acue nos hemos referido, como único medio de re producción y los precios, evitar el acaparam proceder a una distribución racional.

Central, cuyas funciones han quedado perfe establecidas, no perjudicará a l barraque minará las transacciones que se producen e lidad en el mercado, pero tendrá la tuición dora o, mejor dicho, será un organismo reg precios y distribución.

n una próxima reunión, que deberá llevar en el Ministerio de Agricultura, se estudiarán otros aspectos del problema. Entre ellos, lo en la conveniencia de presentar un plan ración de Fomento, en el cual se considerar ón de un organismo con más amplias facult s que se le han asignado a la actual Central.

imamos de interés que esta nueva reparti ctado tenga ingerencia en la forma como los os explotan las diferentes especies de ma eda supervigilar la acción industrial de los es, y que, asesorada por técnicos competen ine, en cada caso, la manera cómo debe para la replantación de las superficies arbo a necesario aprovechar.

e procedimiento lo consideramos de sumo rque, como ya lo hemos hecho presente en nidades, la tala de bosques y la explotación sin control, están produciendo el rápido a de muchas especies, y la deforestación h adquirir proporciones de verdadera ruina.

indispensable defender e incrementar nu arbórea, porque es una de nuestras fuent s más importantes. Y ya que hasta ahora osiciones dictadas no han logrado resolver otal de la industria maderera, que toca narse, la creación de un organismo est facultades podría ser el paso inicial ara hacer una modificación de la ley vigencia, con el objeto de resolver, no s ecesidades inmediatas, sino también todo esta industria, llamada a ser una de la ntes de riqueza.

## Mendicidad callejera

os mendigos callejeon, por cierto, como igos de las ciudades En España, la lipide con gallardía, do de la probidad. ulta ni se halaga al La petición es senria, casi caballeresambio, en nuestras mendigos nos saso, nos persiguen un o, y si no les damos exigen, nos insultan, os amenazan. Henciado muchas de nas y hemos sido e varias incidencias, nte ocurridas a aloras, en calles cennuestra capital.

to que pudiera ser ntoresca y también ble de la mendicira, es nada comn la enormidad de de todas las edades, pululan por los vías de la ciudad. o, en este tiempo. e mendigo: el homque se ata un pa cabeza o que se brazo en cabestrindo un mal que Este mendigo, que plear sus energías el trabajo, las de profesión, poco pedir limosna en Deberían las autohibir terminanteestos individuos an denigrante ofio hay en muchas es cosa de suponer nas, tanto de las o de los campos. en ya copadas y capacidad para os aspirantes al

se ven innumeramenores que, en uatro o cinco, deos los transeúntes, en distintas calles y les persiguen tenaz diéndoles limosna. mujeres jóvenes, t estado de ganarse l bajando en alguna en otros menestere a estos menores, de temprana edad, al gonzante de tende en la calle. No es hagamos cargo de que es para much vir, y de lo trágic problema de proc mento. Lo importa no se corrompa el niño, y se le defie atmósfera libre d que, por lo genera casos, convierte a lo centes en futuros sos delincuentes.

Es, pues, necesar medidas que tienda cir en lo posible est de mendigo. Y es sario, aún, perse que fingen enferme no tienen y siendo con energías para prefieren este ejerc mendicidad, que no tolerado sino en los calificados que la toridad permite, d comprobar la incap sica para ganarse

## CON EL CANCILLER ENTREVISTO AYER MINISTRO PARAGUAYO

El Ministro del Para celentísimo señor Luis val, se entrevistó ayer Ministro de Relaciones res, doctor don Cristób con el objeto de prese senador paraguayo don po Artaza, que es pro rector-propietario del País", de Asunción.

El Canciller conversó mente durante algunos tos con sus dos visitant

---



ENRIQUE ZAÑARTU PRIETO

## Terminó la farsa

primera página de ION de ayer 29 de se lee, con referenna pregunta del conservador W. S. de la Cámara de los , lo siguiente:

regunta de Liddall i el Gobierno de Chile completado sus comdel fondo de amorti al 31 de diciembre 39 y si no, querría el tario de Relaciones iores recordar a las idades chilenas que, cuanto las proposiciode fondo de amortin fueron suyas, era sperar que fuesen cums puntualmente".

el, Subsecretario parntario, replicó: Los glos actuales sobre la da Externa de Chile, on hechos unilateralte por el Gobierno de e, y no fueron recodados para su aceptapor el Consejo de la ciación de Tenedores de os Extranjeros. Por los os que tiene actualmenel Secretario de Relaes Exteriores, no está puesto a pedir al Gorno de Chile que lleve a cto un plan que los reesentantes de los intereses británicos implicados han recomendado".

Gobierno anterior obtua aprobación del proyece pago de la Deuda Exa, poniendo énfasis en se basaba en un acuerntre los acreedores y el o chileno.

omo se ve, era una menpremeditada.

unque hubiese sido ver, había mil razones para rechazo del proyecto y y pocas para su aproba.

arecíamos de divisas pala adquisición de aquematerias primas que en porción más o menos imtante, son indispensables as manufacturas naciona, para la traída de artícunecesarios a la alimención y vestuario de los haantes del país, para la imescindible industria de las nstrucciones, etc.

Había una razón mucho ás fundamental que las umeradas: Chile, desde ha muchos años, está sumido n una miseria que es difícil ncontrar en país civilizado lguno; le son, por consiuiente, indispensables toos sus recursos para satisacer necesidades primoriales de las poblaciones.

Frente a las razones anteriores, se adujo que, por sobre todo eso, estaba el buen nombre de la Nación y que pagando nuestras deudas de acuerdo con el Plan Ross, nuestro país seguiría la vieja senda de su tradición de hacer el servicio de sus deudas.

Eso era en el orden moral...

En el orden material, tendríamos la ventaja de que se abrirían otra vez las puertas del crédito para nuestro país.

Del telegrama copiado, resulta que el acuerdo no existió entre el Gobierno de Chile y los acreedores ingleses, que la operación merece de parte del Gobierno de Inglaterra el tratamiento de una operación que no puede ser considerada, por cuanto ha sido hecha en forma violatoria de la ética comercial, impuesta unilateralmente por el Gobierno de Chile.

Como lo sostuvimos hace años, cuando se discutía en la Cámara el proyecto a que nos venimos refiriendo, se trató de una operación llamada a acarrear al país un inmenso desprestigio. Los telegramas transcritos confirman de manera indiscutible nuestra opinión de entonces.

"El Secretario de Relaciones Exteriores de su Majestad Británica, no está dispuesto a pedir al Gobierno de Chile que lleve a efecto un plan que los representantes de los intereses británicos no han recomendado".

Cabe la pregunta:

¿Quiénes tienen interés en la vigencia de la Ley de pago de la Deuda Externa, si las Corporaciones de los tenedores de bonos desconocen su validez?

Es obvio que no puede haber otros interesados que aquellos individuos que, al margen de dichas Instituciones, han adquirido, ocasionalmente, bonos para especular con ellos.

Todos los proyectos del Frente Popular, para dar mayor impulso a la producción nacional, se hacen ilusorios por falta de los fondos necesarios para la adquisición de maquinarias en el extranjero, ya que la carencia de divisas produciría un descenso aún mayor de nuestra moneda, si esas adquisiciones se hicieran con billetes de la circulación interna.

La suspensión del pago de la deuda permitiría llevar adelante el plan de creación de industrias del Estado y el fomento de la producción nacional en gran escala.

No creemos que después de los telegramas transcritos, haya un solo chileno que insista en el mantenimiento de una ley que nos ha desprestigiado durante años, nos empobrece y que sólo aprovecha a un grupo de "sin patria", que ha especulado, desde que se puso en vigencia, con los bonos de la Deuda Externa, y quiere seguir viviendo de tan sucio negocio.

¡No es menos sucio porque se planeó y llevó a efecto dirigido desde un castillo en alguna de las grandes ciudades europeas, o desde un yacht, en las tardes estivales!

E. Z. P.

Santiago, 29 de febrero de 1940.

## "Espacio Vital"

(EXCLUSIVO PARA LA NACION)

POR J. CASON

Nunca será bastante celebrado el heroísmo de Finlandia, nación de tres millones y medio de habitantes, al tener en jaque y batir con éxito a la Unión Soviética, que cuenta con casi ciento setenta millones.

La victoria de Finlandia es el triunfo de la organización frente al desorden, de la táctica justa contra la ignorancia, del valor individual sobre la impericia; es la victoria del patriotismo consciente sobre una esclavitud amorfa, del espíritu sobre la materia.

Por todo eso, la resistencia finlandesa, resistencia que Francia e Inglaterra han decidido apoyar eficazmente, tiene un valor simbólico. Enfrenta de una parte los métodos germano-soviéticos y, de otra, las fuerzas materiales y morales de quienes combaten contra ellos.

La historia no registra un ejemplo de cinismo como el de los Soviets, lanzándose primero sobre Polonia y seguidamente sobre Finlandia, sin un fútil pretexto, sin una apariencia de excusa; por pura conveniencia y por el derecho del más fuerte. Es el caso, en toda su crudeza, de la fábula de "el lobo y el cordero".

No nos cansaremos de repetir que Alemania dió el ejemplo a Rusia. Aunque cubriendo las apariencias, de forma espaciosa, la política del III Reich llegó a idénticos resultados. No se pueden olvidar los convencionalismos sucesivos y contradictorios en muchos casos empleados por los jefes del nacional-socialismo para disfrazar sus auténticos apetitos: "Gleichberechtigung", igualdad de derecho que permitiera la violación de los tratados y condujese a una amenaza de hegemonía militar; derecho de los hombres de la misma raza a vivir en una madre patria, para lograr la anexión brutal de Austria, la de los sudetes y los abominables éxodos de las minorías; "Lebensraum", espacio vital, con la pretensión de justificar la conquista de Checoeslovaquia y la invasión de Polonia. No falta la ingeniosidad en los doctrinarios nazis; pero como parten de principios falsos, sus conclusiones no pueden ser otras que las de la violencia.

De todas las doctrinas inventadas por estos teóricos, la más simplista, la más injustificada y la más temible, es la del espacio vital. En ella parece apoyarse la Unión Soviética. (¡Espacio vital necesario a un país de veintiún millones de kilómetros cuadrados!) En realidad, esta doctrina del espacio vital es sencillamente el derecho que se atribuye el más fuerte para tomar del más débil cuanto le place. Es el derecho de Gengis-Khan.

Ya que no una justificación, al menos una explicación de tal teoría, hay que buscarla en la autarquía; en ese sistema contra natura en que Alemania y Rusia se han amparado para vivir aisladas rigurosamente, sin necesidad de cooperar con el resto del universo.

Pero, como un país, por extenso y bien dotado que esté, no puede subsistir sin un mínimum de importaciones, el sistema indicado obliga a los Estados autárquicos a presionar primeramente a las regiones y comarcas que ofrecen productos complementarios y, si la presión o amenaza es insuficiente, a verificar la anexión.

"Amame o te mato. O me entregas lo que produces o te anexiono". Pura y simplemente, la barbarie. De la civilización moderna, basada sobre la verdadera igualdad de derechos y en la facilidad del intercambio—intercambio material y espiritual —Francia e Inglaterra son los campeones; Finlandia es el valeroso soldado que la defiende. Ningún espíritu sano puede dudarlo.

París, febrero de 1940.
(Por avión).

## Hombres del Gobierno

Por ROMERA

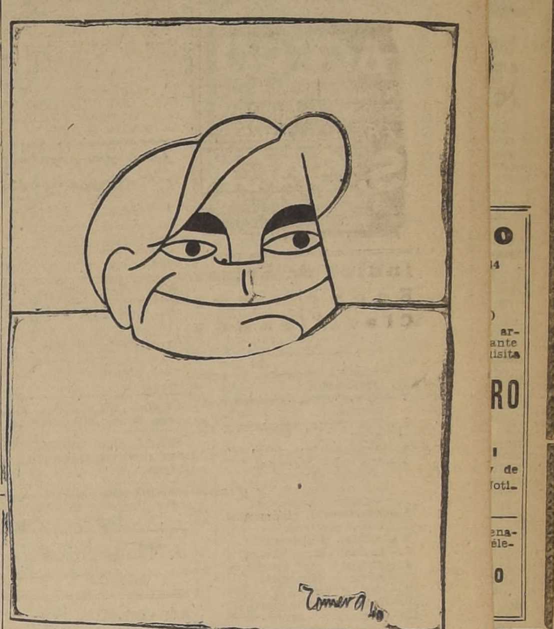

## Análisis Espectral del Partido Conservador

LA MIXTIFICACION DEL PATRICIADO MINORISTA

XXVII

Tercera falsedad: "El pueblo chileno heredó del aventurero español el carácter pendenciero y la pereza, y del indio, los hábitos de embriagarse y robar" (Continuación).

En los pueblos cultos, la Justicia se perfecciona cada vez más rápidamente y llega a constituir uno de los poderes del Estado. Pero esta Justicia, no tiene alma: es fría, ciega y sorda. Su expresión típica la encontramos en la institución Judicial del Imperio Romano. El advenimiento del Cristianismo, el movimiento espiritual más generoso y trascendente que haya conocido la Humanidad, comunica su hálito de altruismo a la Justicia de los hombres: el Nazareno, que había ganado incontables corazones, había ofrecido su Reino de los Cielos, a quienes, durante su paso por la tierra, hubiesen amado a sus semejantes, perdonado las ofensas, ayudado a los menesterosos, libertado a los cautivos. Empapada la Justicia en el ideal de Cristo, se hace más contemporizadora, y para perdonar las debilidades humanas, se inspira en el concepto, otrora sublime, de la Caridad. A fines del siglo XVIII, la consciencia universal despierta al influjo de los filósofos de la Revolución Francesa, y comprende que el estado de Justicia es función directa del estado económico de las masas humanas: desde entonces, la Caridad cede su influencia a la **Solidaridad;** las acciones humanas derivadas del **Contrato Social,** se regirán por un sentimiento de ayuda y comprensión mutuas, en que perderán cada vez más su influencia las diferencias sociales. Así se llega a la cúspide de la evolución de la Justicia: los Estados más progresistas del mundo (Países Escandinavos, Suiza y Países Bajos), llegan a obtener, por medio de una distribución más equitativa de las riquezas **y sin coartar la libertad de pensamiento,** lo que podríamos llamar: **la Justicia Preventiva.** Estos países combaten el delito por el medio más lógico que es posible discurrir para impedirlo: **no dar lugar a la realización de delitos, asegurando a cada ciudadano una existencia compatible con la dignidad y la responsabilidad humanas.**

De acuerdo con lo dicho, si examinamos el espíritu de la Justicia en nuestro siglo, veremos que él guarda relación directa con el estado económico de las masas humanas, estado económico que se refleja en el tipo de gobierno de cada país: régimen feudal en los más atrasados, economía democrática liberal en los medianos y economía democrática dirigida en los más avanzados. Demos una rápida ojeada a la Justicia en estos diferentes tipos de naciones.

**La Justicia en las naciones de economía feudal.** — Domina una casta (la casta feudal), que administra la Justicia con un deshonesto dualismo de la moral: habrá una Justicia para la casta y otra para el común de los hombres sometidos a aquella clase social. Esta Justicia tendrá una manga anchísima para los de arriba y será extremadamente severa con los de abajo.

Desgraciadamente, hasta el año antepasado en nuestro país imperó la Justicia de tipo feudal, correspondiendo a nuestra economía exageradamente feudal. Todos recordamos que cuando el patricio minorista vendía por su cuenta y riesgo nuestras salitreras al extranjero, o cuando en otras numerosas formas robaba al Fisco arriba del millón de pesos, ganaba fama de "hombre listo", de "gallo de ojo vivo", se le rendían grandes homenajes y sus antecedentes no eran óbice para confiarle delicadas misiones en el extranjero. En cambio, era cosa corriente y muy natural, "secar en la cárcel" al roto que impulsado por el hambre o la falta de cultura, robaba una gallina. El pobre ladrón de gallinas debía sufrir, además de la cárcel, las publicaciones de carácter escandaloso con sus correspondientes fotografías, ilustraciones y descripciones novelescas del "atentado", en la seráfica "Sección Policial", del inefable "El Diario Ilustrado", órgano de la casta feudal.

DR. JUAN L. JIRON

## La Exposición de Actividades femeninas en Viña del Mar

Expresión de los nuevos tiempos que vivimos, esta Exposición ha surgido ante la faz del país como una clarinada de optimismo, que se proyecta hacia el porvenir con hondas repercusiones.

Fué un grupo de mujeres entusiastas y comprensivas, quienes concibieron y realizaron con esfuerzo enorme la recopilación de cuanto ha hecho la mujer por el progreso nacional desde la época de la colonia hasta nuestros días, cristalizando en los gráficos y affiches que exponen la obra de organizaciones de mujeres, cuyos nombres ya ha recogido la historia, como asimismo de aquellas que en forma modesta y hasta anónima, han luchado por el mejoramiento de la colectividad.

Pese al esfuerzo realizado, pese al espíritu ecuánime con que se seleccionó el material, debo dejar constancia de que no están representadas todas las mujeres que merecerían figurar en ella. Inconvenientes insubsanables y falta de cooperación de las mismas interesadas, no han permitido presentarla más completa. Pero esta Exposición de Actividades Femeninas, la primera de su género en el país, ha de ir completando su material indefinidamente, hasta llegar a constituir la historia vivida de la evolución de la mujer chilena.

Esta Exposición, que con tanto éxito se realizara en Santiago, en los salones de la Biblioteca Nacional, hace un mes-magnífico escenario, digno del importante significado que tiene para el país,—se ha trasladado a Viña del Mar, gracias al entusiasmo de las organizaciones femeninas de la provincia, y más que todo, a la comprensión del señor Alcalde de Viña del Mar, don Eduardo Grove, a quien agradezco profundamente su cooperación en nombre del Comité Directivo y de las instituciones representadas en él.

En la Sección Histórica de la Exposición, se presenta la actuación de la mujer en el período de la Independencia nacional. Valiente y patriota, enseña con su ejemplo y sabe ser, junto a sus compañeros, eficiente en la acción y abnegada hasta el sacrificio.

La Sección Educacional presenta un panorama exacto de los ciclos progresivos en que se ha desenvuelto la educación, hasta colocarla a la vanguardia de los países de Sud América. Las maestras que prepararon esta sección, han sabido captar aspectos sumamente interesantes que reflejan su eficiencia.

La Sección Profesionales Liberales, como un corolario de la Educacional, nos muestra una serie de mujeres que han sido la avanzada en los campos de la ciencia, en la América Latina.

La Sección Política, con la elocuencia de los gráficos, expresa los progresos de la mujer en esta actividad nueva para ella. Y a pesar de que se inicia, hace cortos años, con la obtención del derecho a sufragio en la elección de Municipalidades, gracias a su espíritu comprensivo ha sabido abordar con propiedad los deberes inherentes a la ciudadanía.

La Sección Organizaciones Femeninas, nos presenta esos crisoles en que se forjan y se pulen capacidades, en que la fe se acrecienta y la acción toma vida. Son las escuelas de civismo en que la mujer ha aprendido a servir y el instrumento por medio del cual logrará hacer realidad sus aspiraciones de progreso.

En la Sección Literatura y Arte, podemos admirar cómo ha triunfado la mujer más ampliamente que en ninguna otra rama de la actividad humana. Parece que la fuerza de su inspiración emanara de la fuente inagotable de su sensibilidad.

La Sección Industria y Comercio, no puede presentar un exponente muy vistoso, porque la mujer, en esta actividad, es la obrera anónima que forja la riqueza con el trabajo que realiza en el taller, en la tienda o el hogar, con sacrificio de su vida, pero remunerada por desgracia, con ínfimos salarios.

La mujer, en la Administración Pública, nos muestra valores de primera magnitud, que han sabido responder a la confianza depositada en ella y demostrado que no hay tal inferioridad en la mujer, como se ha pretendido.

Todo su conjunto, nos demuestra cómo la mujer ha ido evolucionando en un proceso de renovación incesante, en que su afán infinito de saber la hace interesarse por todos los problemas que la materia y el espíritu plantean, y así la vemos auscultando en el microscopio, con tanto afán o ansiedad, como al lado del lecho de un enfermo, ya absorta por las fórmulas matemáticas o químicas, como modelando y dando vida a la blanda arcilla, ya meciendo la cuna de sus amores o arrancando de su paleta el colorido infinito de la naturaleza, ya forjando con rudo y tenaz esfuerzo la riqueza de la industria y el comercio, como cristalizando en la sublime armonía de la música el tesoro emotivo de su alma maternal.

Tiempos nuevos, que nos hablan de renovación de valores y de verdadera justicia social, nos prometen mejores días. Bien lo dijo nuestro Presidente, en su Mensaje del año pasado al Congreso Pleno: "La mujer debe ser incorporada a la vida nacional activa y gozar de todos los derechos civiles y políticos del hombre."

Este reconocimiento de nuestros derechos, que hemos escuchado por primera vez en los anales de nuestra vida republicana, en ocasión tan solemne, es para nosotras, las mujeres, una garantía de que durante su gobierno lograremos realizar nuestras aspiraciones de mejoramiento colectivo, y que nuestros propósitos de colaboración sincera y entusiasta han de encontrar en los Poderes Públicos la acogida que merecen.

No es un vano afán de exhibicionismo, sino un propósito constructivo, el que ha inspirado esta Exposición. Pretende señalar a la mujer, en forma objetiva, que lleva en potencia la capacidad necesaria para triunfar en la vida, para ser artífice de su propio destino, para ser instrumento de progreso en las actividades nacionales, para obtener con su propio esfuerzo sus más caras reivindicaciones y derechos.

G. L.

## Exposición de Arquitectura en Montevideo

En los primeros días del presente mes, se llevará a efecto en Montevideo la celebración del Quinto Congreso Panamericano de Arquitectura, y la Exposición Internacional de Obras, Planos y Maquettes, con que se finalizará aquella interesante asamblea.

Treinta destacados arquitectos chilenos, representarán a nuestro país en ese torneo. Algunos de ellos, son altos funcionarios de los servicios de la Dirección General de Obras Públicas; otros, son miembros de la Asociación de Arquitectos, y no pocos, sin ocupar situación alguna en instituciones oficiales o privadas, son altos exponentes del progreso y cultura a que ha llegado, entre nosotros, ese gremio profesional.

En los diversos congresos internacionales a que han concurrido los arquitectos chilenos, la labor que les ha correspondido desempeñar, ha sido destacada. Fueron los propulsores y los iniciadores del Primer Congreso Panamericano de este género celebrado, precisamente, en Montevideo en 1912. Después han actuado en forma por demás eficiente en Cuba y Chicago.

Esta vez, el programa de la delegación merece ser calificado de interesante e instructivo. En la Exposición se presentará un stand de Chile, destinado a señalar, en forma objetiva, los efectos ocasionados por el terremoto del año pasado en la región del sur del país. Y frente a los considerables daños ocasionados por el siniestro, uno de los más grandes del Continente, por la extensión de la zona destruída, se exhibirán los trabajos hasta la fecha llevados a efecto, mediante la reproducción de los planos reguladores de las ciudades arrasadas, y de las maquettes de los edificios fiscales en construcción, o simplemente hasta ahora proyectados, tales como liceos, intendencias, tribunales, plazas y cuarteles.

Desde este punto de vista, la labor de la delegación chilena está llamada a despertar el más vivo interés. Pero, aparte de este aspecto, lleva otra misión, y ésta es la de una intensa propaganda para dar a conocer a nuestro país.

Cuando hombres dotados de buen gusto estético y de cultura, se encargan de iniciar empresas de este género, no cabe duda que se logra el propósito que se desea conseguir. La propaganda, para que no sea una simple especulación de carácter comercial, tiene matices de oportunidad y de buen gusto, requiere de una gran prudencia para no demostrar la intención que lleva.

La exteriorización de las bellezas de nuestro país, por medio de películas, fotografías, diseños y dibujos, no puede estar mejor confiada que a los arquitectos, artistas, en su mayor parte, y hombres de ponderado espíritu.

Seguramente, en esta tarea, obtendrán el resultado que persiguen, como en el técnico de su especialidad, y triunfarán como en otras ocasiones.

## DIRECTOR - GERENTE DE LA CAJA AGRARIA

El Consejo de la Caja de Crédito Agrario, en su sesión de ayer, ha procedido a designar Director-Gerente de dicha Institución y Presidente del Consejo, al ex Ministro de Agricultura, señor don Arturo Olavarría.

La Caja Agraria tiene una misión importantísima dentro de la industria agrícola. Por lo mismo que ésta no dispone de capitales propios para propender a su adecuado desarrollo, por la naturaleza de sus actividades y por la baja rentabilidad de su producción, necesita que el Estado intervenga mediante la función del crédito distribuído a bajo interés y plazos convenientes.

Esta misión corresponde de lleno a la Caja de Crédito Agrario, y, para poder cumplirla adecuadamente, requiere financiamiento sólido, organización eficiente en sus oficinas de todo el país, y dirección ágil, inteligente, comprensiva de los múltiples problemas ligados al trabajo productivo de la tierra.

El señor Olavarría no es nuevo ya en los problemas agrícolas. Durante su acción de más de un año en el Ministerio de Agricultura, logró compenetrarse a fondo de las diversas fases de las cuestiones ligadas a la explotación de los suelos y al adelanto de las instalaciones agrícolas. Introdujo numerosas reformas beneficiosas en la intervención estatal cerca de la agricultura; encaró el problema ganadero; el problema del trigo; los fertilizantes; la vitivinicultura; lo relacionado con la mecanización agrícola y con la extensión de los cultivos; a él se deben la ley de cooperativas de pequeños agricultores y las facultades de la Junta de Exportación para mantener el poder comprador en el trigo y otros productos; y luchó, asimismo, por la cultura del campesino y por la armonía social dentro de las actividades de los campos.

Es, pues, un hombre capacitado para manejar con éxito los problemas de la Caja de Crédito Agrario. Y puede abrigarse la certidumbre de que, bajo su Administración, habrá de encontrar sendero propicio el cumplimiento pleno de las finalidades que persiguieron los Poderes Públicos al dar vida a ese organismo.

## ENCARGADO DE NEGOCIOS EN BERLIN, CONDECORADO POR GOBIERNO PERUANO

El Gobierno del Perú ha condecorado al Encargado de Negocios de Chile en Berlín, don Carlos Morla Lynch, con la Orden del Sol, en el grado de Comendador.

El Encargado de Negocios del Perú en Santiago, don Germán Aramburú Lecaros, hizo ayer entrega a la Cancillería del diploma y condecoración correspondiente, a fin de que se les haga llegar a poder del señor Morla.

Como se recordará, durante la revolución española, el señor Morla Lynch representó en Madrid los intereses de Chile y también los de algunos países americanos entre ellos el Perú.

# AVISOS ECONOMICOS CLASIFICADOS


RODOLFO HAMMERSLEY M.R.
AGUSTINAS 1090 esq. BANDERA, frente Banco Londres.
Cas. 3898. Teléf. 88075

LA COCINA "POPULAR" A carbón coke, vale $ 150. Se vende en Indepedencia 107. 10 Mar

AGUA CALIENTE LA TENDRA rápidamente, con nuestros modernos califont a leña, gas, carbón.— Fábrica Mérida. Chacabuco 12. 10 Mar

COMPRO MUEBLES, COCINAS, baño, catres, menaje. Teléfono 52291. 7 Mzo.

¡¡MUEBLES PARA COCINA!! Construcción sólida, hechuras perfectas, precios económicos.— Casa Mérida. Chacabuco 12. 21 Mzo.

¡¡¡CALENTADORES!!! GAS, carbón, leña, construcción sólida, garantida. Fábrica "Mérida". Chacabuco 12. 21 Mzo.

¡¡¡COCINAS ECONOMICAS!!! Buenas, bonitas, baratas tiene "Mérida". Fabricante. Chacabuco 12. 14 Mzo.

ENCANTADO QUEDARA usted visitando la fábrica de muebles de mimbre. San Diego 33. Amoblados últimos estilos, verdaderas fantasías para su hall. Sillas, coches, andadores. Recontra barato. 2 Mzo.

¡¡OFERTA INTERESANTES!! Visite fábrica muebles "Imperio". Dormitorios, comedores, livings. Grandes facilidades, sin recargo. Nuestro lema es: ganar poco, pero vender mucho. Delicias 2887. 17 Mzo.

¡ATENCION! FORMIDABLE LIquidación en Mueblería Hollywood, gran stok de muebles comedor, dormitorio y hall. Precios ocasión. Grandes facilidades. Bandera 166. 14 Mar.

GRAN OCASION VENDO DORmitorio, comedor, hall, urgente. Riquelme 68. 17 Marz.

GRANDIOSA LIQUIDAción en fábrica de muebles "Las Delicias". Avenida Bernardo O'Higgins 3035; el local más amplio de Santiago; el surtido más variado y atrayente; los precios más liberales. ¡¡¡Visítenos y comprará bueno!!! ¡¡¡Ahorrará dinero!!! 6 Marz.

CAFFARENA SUAREZ, MUEbles, facilidades, ocasiones. Huérfanos 1339. 10 Mar

COCINA A GAS 3 PLATOS CAsi nueva, ocasión vendo. Gran Avenida 5665.

FABRICA LAS BALEARES. INdependencia 1810. Realiza somieres coloniales y marquesas, precios fábrica. 14 Mzo.

MUEBLES MODERNOS: ENchapados, imitaciones, novedosísimos estilos, dormitorios, comedores, halls. Facilidades muy liberales. San Antonio 62. 25 Mzo.

420. DORMITORIO; OTRO 650; amoblado comedor. $ 590; máquina Singer, hall confortable, amoblado escritorio, ropero, marquesas mesas, sillas, vendo urgentísimo. Lira 933. 3 Mzo.

¡¡¡OCASION VENDO!!! AMOblados dormitorios, comedor y muebles sueltos. Delicias 2456. 17 Mzo.

¡¡POR VIAJE!! VENDO DORmitorio, comedor confortable, moderno. Nataniel 681. 5 Marz.

¡¡¡BARATISIMO!!! VENDO dormitorio, comedor confortable, moderno, varios. Carmen 790 5 Marz.

¡¡AQUI MAS BARATO!! LOZA, enlozados, cristalería. "Casa Bauzá". San Diego 1233. 30 Marz.

COLCHONES LANA, coties, crin, encontrará en Colchonería Francesa. Refacción a domicilio. San Diego 9, teléfono 86259. 22 Mzo.

AMOBLADOS DORMITORIOS, comedores, livings. Raulí o terciado ocasión liquidamos. Facilidades, sin recargo, empleados públicos, particulares, ferrocarriles, fundiciones. Aproveche Fábrica Muebles Imperio. Delicias 2887. 18 Mzo.

ANTIGUA FABRICA, COCHEcuna, nuevos modelos, existencia permanente. Precios bajos. Agustinas 2499. 30 Mzo.

PARA BUENO, BARATO, "MERcería". Ahumada 42. 15 Mzo.


## 25.—Modas e interés para el hogar.


CREDITOS, ABRIGOS, TRAjes, pieles, capas, zorros. Coquimbo 615. Teléfono 50734. 29 febrero

FACILIDADES PAGO, GALVEZ 717. Trajes sastre, batas, tapados, capas, zorros, 19 Marz.

VERANEANTES: ¿POR QUE pagar tan caro? Compre directamente en fábrica "Francesa" exposición. 20 modelos trajes de baño. $ 30 a 90; pantalones, $ 12 Regios batones para playa tejido doble, $ 125; Bayaderas $ 20. Av. Matta 1049. 29 Feb

¡¡UNA HORA!! ENTREgamos trajes lavados químicamente; zurcidos invisibles. San Diego 51. 1 Mar.

MADAME SARHA, MODISTA competente, ajuares de novia, traje sastres, abrigos y todo lo concerniente al ramo. Precios módicos. San Antonio 57. Teléfono 61520. 29 Mzo.

PIELES, CURTIDOS, TEÑIDOS, transformaciones. Precios módicos. Facilidades pago. Gran Avenida 2748. 29 Mzo.

ANAFES "PRIMUS" LEGITImos, sólo en Armería. San Diego 59. "Casa Primus". 13 Mzo.

¡¡¡MADAME ALICE!!! SANTO Domingo 810, ofrece abrigos $ 135, 180, 220. Trajes sastre casimir importado, 185, 260, 320. 13 Mzo.


## 27.—Negocios e instalaciones, compra y venta.


¡¡¡ATENCION!!! NO COMPRE instalaciones ni mande hacer, sin consultar a "Plateo". Bulnes 839. Teléfono 66584. Facilidades de pago. 15 Mzo.

VENDO $ 100,000 RESTAURANte parte más comercial de Santiago trabajando, ocasión. Tratar: Delicias 1737. Teléfono 80596. 2 Mzo.

PARA CAFETERAS EXPRESS, Baños María, loncheras bar, fuentes soda, doy funcionando aquí o provincias. Facilidades pago. Unica fábrica R. Correa. Delicias 1737. Teléfono 80596. 2 Mzo.

SE VENDE NEGOCIO, PASTElería. Avda. Portales 2895. 1.o Mzo.

ALMACENCITO BIEN INSTAlado, vendo, ocasión $ 3,800. San Ignacio 1647. 2 Mzo.

VENDO NEGOCIO: ACREDItada paquetería. Independencia 528. 15 Mzo.


## 28.—Objetos y animales perdidos.


HABIENDOSE EXTRAVIADO boleta garanta 14299 por dos mil cuatrocientos pesos, orden Comisión Cambios Internacionales queda sin valor por haberse dado aviso correspondiente. Extendida por Banco Alemán Transatlántico.

HABIENDOSE EXTRAVIADO libreta Caja Nacional de Ahorro, Sucursal Estación N.o 160455, Adrián Foret Guzmán, queda sin valor. 2 Mzo.


## 30.—Préstamos, acciones y bonos.


DINERO PARA HIPOTECAS, desde $ 10,000, ofrece constantemente. Capitalistas encontrarán magníficas inversiones al mejor interés. Oficina Propiedades; Jorge Cristi Salamanca, Morandé 291. 16 Marz.

CARLOS OSSANDON, BANDEra 168. Tramita préstamos hipotecarios, en las mejores condiciones.

PROPIETARIOS DINERO LISto hipotecas $ 10.000 — $ 20.000 $ 30.000 $ 40.000 partidas listas. Del Río. Bandera 552 30 feb.

ORGANIZACIONES DE CObranzas "Bolempla" toma sus cobranzas al tanto por ciento, corre con los gastos, no cobra gastos judiciales. Agustinas 1111 Oficina 318 16 Mar.


## 31.—Productos medicinales.


¿ESTA USTED ENFERMO DEL hígado? Use CRETOL, se sentirá inmediatamente mejor Cajita de 40 tabletas, $4.60; sobre de tres, $ 0.40. 24 Mzo.


## 32.—Propiedades compran.


30,000, TOCORNAL, CINCO habitaciones, servicios, alcantarillado. ¡Oportunidad! Protectora Comercial. Compañía 1048, 3-B.

COMPRAMOS PROPIEDADES, Caja Propietarios. Santo Domingo 1249. 17 Feb.-1941

VIOLONCELLO ANTIGUO, vende. Valenzuela Llanos. Teresa Vial 1169, Lo Vial.

SITIOS: BONITOS SITIOS, también traspasos, con mejoras, vendo constantemente, pagos mensual. Ecuador 4165. 9 Mzo.

HASTA DOSCIENTOS MIL PEsos, pago propiedad comercial, renta libre, ocho por ciento. Cualquier barrio, inútil intermediario. "Ossandón". Santo Domingo 831. Fono 65458. 2 Mzo.


## 33.—Propiedades venden.


VENDEMOS PROPIEDADES.— Caja Propietarios. Santo Domingo 1249. 17 Feb.-1941

VENDEMOS FUNDOS, CAJA Propietarios. Santo Domingo 1249. 17 Feb.-1941

REPARAMOS PROPIEDADES. Caja Propietarios. Santo Domingo 1249. 17 Feb.-1941

REPARACIONES RADIOS, GArantidas, voy domicilio. Teléfono 48092. Atención rápida. 10 Mzo

$ 30,000, TOCORNAL, CINCO habitaciones, servicios, alcantarillado. ¡Oportunidad! Protectora Comercial. Compañía 1048, 3.B. 2 Marz.

34,500, ÑUÑOA, CHALECITO, matrimonio, 15.75 mensuales, toda comodidad, centralísimo. Mitre 137. 1.o Mzo.


## 34.—Propuestas públicas y particulares.

DIRECCION GENERAL DE Obras Públicas.— Departamento de Hidráulica.— Se piden propuestas públicas para la construcción de las obras de agua potable de Inca de Oro (ex Cuba), las que se abrirán el 4 de marzo a las 4 P. M. Bases y demás antecedentes, en la Oficina de Partes.— Santiago, 22 de febrero de 1940.—El Director del Departamento. 3 Marz.

DIRECCION GENERAL DE Obras Públicas.— Departamento de Hidráulica.— Se piden propuestas públicas para la construcción de las obras de agua potable de Combarbalá, las que se abrirán el 12 de marzo, a las 4 P. M. Bases y demás antecedentes, en la Oficina de Partes.—Santiago, 27 de febrero de 1940.—El Director del Departamento. G.

## 35.—Radios e instrumentos de música.


RADIOS, $ 150 CONTADO, ONda corta-larga, modelo 1940, importadas, saldos grandes facilidades. Casa "Odeón". San Diego 1015. 30 Mzo.

RADIOS, $ 80 PIE, SALDO grandes facilidades; importadas, garantidas. San Diego 233 14 Mar.

COMPOSTURAS RADIOS, GArantidas vista cliente, técnico americano. Fono 69489. Catedral 1264. 17 Mzo.

¡¡¡NO COMPRE JUGUETES!!! Pruebe radio Philips, desde $ 100 mensuales. Unicamente en Ahumada esquina Delicias. 29 Marz.

COMPRE RADIO PHILIPS, con $ 100 pie, bicicletas "Bianchi", saldo grandes facilidades. Delicias 2786. Portal Edwards. Teléfono 92082. 21 Marz.

RADIO FEDERAL, P. MANGIAmarchi C. Avenida B. O'Higgins 2162. Teléfono 65606. Gran exposición de radios de todas marcas, bicicletas Bianchi y máquinas Necchi, con grandes facilidades de pago. 22 Marz.

RADIOS MODELO 1940, DESde $ 60 mensuales. Importadas, garantidas. Delicias 845. 10 Mzo.


## 37.—Notificaciones y citaciones.

AVISO, HABIENDO COMPRAdo el almacén del señor Victoriano Toro P., en calle San Ignacio N.o 219, desde esta fecha no respondo por cuentas de él. Manuel Rojas V.— Santiago 1.o marzo 1940. 3 Mzo.

DIRECTOR ELIGIO SINDICATO PROfesional de Empleados de Hoteles. — En asamblea efectuada el jueves 22 del presente fué elegido en votación secreta, por una alta mayoría, el señor Federico Rivas Suitt. Se hace esta publicación de acuerdo con el art. 376 del Código del Trabajo. 4 Mar.

## 38.—Sastrerías e indumentaria.


VIRADOS, HECHURAS, TRANSformaciones de ternos a trajes sastres. Sastrería París. San Diego 741. 20 Marz.

SASTRERIA "EL CREDITO Nuevo". Entrega ternos con grandes facilidades de pago. San Pablo 2675. 1.o Marz.

SASTRERIA CHESTERFIELD, abrigos confeccionados, trajes para caballeros, amplios créditos, San Diego 63. Fono 88563. 8 Marz.

SASTRERIA DRINBERG. SAN Antonio 470. Entrega ternos sobre medida, recibo hechuras finas, concedemos créditos. 8 Marz.

CASIMIRES NACIONALES DES de $ 25 metro; importados, $ 55. Deposito directo de fábricas. "Casa Salazar". Avenida Bernardo O'Higgins 2783. Mandamos a provincias contra reembolso. 15 Marz.

SASTRERIA SALAZAR. CABAlleros, niños. Extenso surtido, corte elegante; precios incometibles. ¡Visítela! Avenida Berardo O'Higgins 2783. Mandamos a provincias contra reembolso. 14 Marz.

VISTA EN SASTRERIA "Argentina". San Pablo ... Fono 69093. Grandes facilidades. Casimires última novedad. Marz.

$ 350, TRAJE FO... seda. Guendelman, San Diego 852, lado Teatro Caupolicán. Mzo.

SASTRERIA "EL CREDITO Nuevo". Entrega ternos y abrigos con grandes facilidades de pago. San Pablo 2675. 1.o


## 39.—Talleres y ...turas.


MAESTRO MARCO... especialidad calzado ortopédico. Esmeralda 834. Fono 6... 27


## 40.—Judiciales

REMATE.— PRIMER JUZGADO Menor Cuantía, martillero ... O'Higgins 1416, rematará ... 15 horas, máquina coser ... Juicio Espinosa con Pujada...

...cari, ante Primer Juzgado ... Cuantía, ordenádose citar ... rientes, curador y Defensor ... co, audiencia 2 marzo pró... horas, objeto deliberar. — ... tario.

...UNDO JUZGADO CIVIL, EN ... ocho de febrero último concedió ... ión efectiva herencia intestada ... on Alfredo Echaiz Esoti, a su ... legítimo Héctor Alfredo Echaiz ... ones, sin perjuicio derechos cónyuge ... Guillermina Enriqueta Mardones ... de Echaiz.— El secretario. 4 Marz.

...FICACION.— ANTE PRIMER ... Juzgado Menor Cuantía Santiago, ... expediente N.o 92142, ante Cariola Pe... con Corvalán Moy Abraham (sucesión), ordenóse notificar ... Vicente Corvalán, paradero ignorado para que dentro plazo ocho días exprese si tiene o no representante legal con quien pueda seguirse ... pleito, bajo apercibimiento ... el Juzgado nombrarle curador ad-litem.— Julio Ortúzar R. — ... Avisé LA NACION, El Imparcial y Diario Oficial.— Secretario. 1.o Marz.

### BOMBAS

PRIMERA CIA. DE BOMBEROS "Deber y Constancia".— Cito a la Compañía a ejercicio para el viernes 1.o a las 22.15 horas. Uniforme de trabajo, punto de reunión: el Cuartel. — El ayudante.

QUINTA COMPAÑIA DE BOMBEROS, —Bomba Arturo Prat.— Cito a la Compañía a ejercicio para el viernes 1.o de marzo, a las 22.15 horas. Uniforme de trabajo. Punto de reunión: el cuartel.— El secretario. 1.o marz.

## DE INTERES PARA UD

ENTRE MILES, DESTACAMOS ESTAS SEIS OFERTAS DE NUESTROS AVISOS ECONOMICOS CLASIFICADOS.

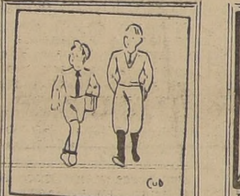

COLEGIO ALEMAN LOS Guindos, Kindergarten, Preparatorias, Humanidades. Colonia 5148. Teléfono 116. Clases comienzan 11 de marzo.

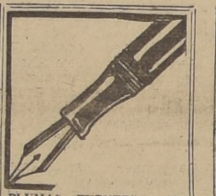

PLUMAS FUENTES, LAPIces, encendedores, arreglo. Galería Alessandri 30.

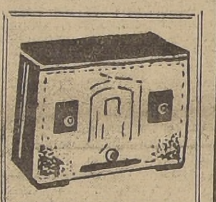

COMPRE RADIO PHILIPS, con $ 100 pie, bicicletas "Bianchi", saldo grandes facilidades. Delicias 2786. Portal Edwards. Teléfono 92082.

DENTADURAS COMPOSTURAS rápidas, precios bajos. Rosas 2059.

INSTITUTO "BENJAMIN VIcuña Mackenna". Vicuña Mackenna 645. Unico establecimiento en Chile, organizado para adelantar alumnos hasta 3 cursos, dándoles excelente base. Competentísimo profesorado. Internos, mediopupilos y externos. Curso comercio completo. Matrícula abierta. Clases el 11 de marzo.

"LICEO SANTA MARTHA" Irarrázaval 1061. Teléfono 44923, Kindergarten. Preparatoria, sistemas modernos de enseñanza Inglés obligatorio, clases empiezan marzo 7.

AVISE UD. EN "LA NACION"

## MEMORANDUM DE "LA NACION"

MARZO
1.o
VIERNES

SANTOS DE HOY:
ANGEL DE LA GUARDA Y ROSENDO

SANTOS DE MAÑANA:
JOVINO, ABSALON Y VALENCIA

### BOLETIN METEOROLOGICO

INFORMACIONES DE SANTIAGO

TEMPERATURA DEL AIRE (día 29). — Mínima: 10.4° C., a las 7 horas.
Máxima: 27.6° C., a las 16 horas.
HUMEDAD RELATIVA DEL AIRE (día 29). —Máxima: 92 o|o. a las 8 horas.
Mínima: 30 o|o, a las 17 horas.
SOL. — Salida a las 6 horas 31 minutos. Puesta, a las 19 horas 19 minutos.
LUNA. — Puesta, a las 14 horas 9 minutos.
FASE. —Luna nueva el día 8.
MINISTERIO DE DEF. NACIONAL, Oficina Meterológica de Chile.

BOLETIN DEL TIEMPO
(Redactado a las 20.30 horas del jueves 29 de febrero de 1940).
Condiciones de buen tiempo con nubosidad parcial y vientos del Sur se han observado en general en gran parte del país. En el extremo Sur hubo precipitaciones parciales.

PREVISION
Continuará bueno en la mayor parte del país.
ARICA A COQUIMBO. —Bueno. Nublados parciales. Vientos del Suroeste.
ACONCAGUA A MAULE. — Bueno. Vientos del Suroeste.
CORDILLERA (CENTRAL). — Bueno.
ÑUBLE A CHILOE. — Bueno. Nubosidad parcial. Vientos de regular fuerza del Sur. Variable en Chiloé.
GUAFO A EVANGELISTAS (Costa). — Lluvias y chubascos. Vientos del Oeste.

### Turno de Boticas

Las siguientes farmacias estarán de turno hasta el 2 de marzo: La Pila, O'Higgins 4487; El León, S. Pablo 2190; Popular, S. Pablo 3837; Bremen, J. J. Pérez 5275; Maipú, S. Domingo. Maipú; Iglesias, O'Higgins 1717; Iberia, Estado 101; Puente, Puente 615; Esmeralda, S. Diego 991; Galasso, Manuel Montt esq. S. Alfonso; Alhambra, Lira 701; Andes, G. Avenida 8934; Rojas N.o 1, Bascuñán 1501; Lister, S. Diego 2508; Indiana, Franklin 487; Universo, S. Rosa 1500; Iris, Av. Matta 410; Victoria, L. Cochrane 1501; Cruz Blanca, Av. Ossa 53, Los Guindos; Bulnes, Borgoño 311; Prado, Av. Independencia 2598; Maipo, Av. Recoleta 2051; Manuel Montt, Av. Manuel Montt 26; Zeiss, Apoquindo 24; Urgencia, Av. Irarrázaval 2521; Prusia, Av. J. M. Infante 1517; Kilberg, Av. Vicuña Mackenna 798; Baquedano, Av. Vicuña Mackenna 2; La Recoleta, Av. Recoleta 237; San Cristóbal, Av. Recoleta 997; Vivaceta, Pinto 2081; Arlegui, Avda. Independencia 1671; S. Elena, Nueva de Matte 332.

### BIBLIOTECAS Y MUSEOS

BIBLIOTECA NACIONAL. — Avenida O'Higgins, entre Mac-Iver y Miraflores Funciona de 9.30 a 12.30 horas, y de 14.30 a 20.20 horas.

SOCIEDAD DE FOMENTO FABRIL. — Biblioteca Industrial.— Moneda 159, diariamente de 9.30 a 12 y de 14.30 a 18.30 horas, menos los sábados en la tarde y festivos.

SOCIEDAD NACIONAL DE MINERIA.—Abierta al público de 9 a 12.30 y de 14.30 a 20.30 horas, en Moneda 759

MUSEO DE HISTORIA NATURAL.— Quinta Normal de Agricultura abierto todos los días de 9.30 a 12 horas, y de 14.30 a 18 horas

NACIONAL DE BELLAS ARTES.— Palacio de Bellas Artes Parque Forestal, abierto todos los días, de 9.30 a 12 horas y de 14.30 a 17 horas.

HISTORICO NACIONAL. —Moneda 620, abierto todos los días a 18 horas. Las Secciones Historia y Militar funcionan en el ala norte del Palacio de Bellas Artes. Parque Forestal. Abiertas todos los días de 9.30 a 12 horas y de 14.30 a 18 horas

### LLAMADOS DE URGENCIA

Asistencia Pública. San Francisco 80, teléfono 69191; Posta N.o 2 de la Asistencia Pública, Maule esquina de Chiloé, teléfono 85498; Posta N.o 3 de la Asistencia, Chacabuco esquina de Compañía, teléfono 83838; Asistencia Pública de Ñuñoa. Villaseca esquina de Irarrázaval número 017, teléfono 61542; Asistencia Pública de Providencia, Manuel Montt 308, teléfono 89953; Prefectura de Carabineros. Moneda esq. de Morandé, teléfono 60151; Bombas, 61171; Prefect. de Investigaciones. Teatinos. teléfono 82210

### DEFUNCIONES

Elisa Moya Benavente 80 años, Inés Duarte L. 38, José Luis Ramírez 40, Bernardo Moreno 74, Luisa A. Pontts B. 73, Francisco S. Bustamante 27, Fresia Tapia 6, Jorge Reichbhardt M. 46, María M. Méndez 79, Pedro Figueroa B. 29, Humberto E. Fuentes J. 18, Fanny González L. 16, Julia Hurtado L. 82, Onofre Jarpa L. 90, Elena Balharry N. 61, Aurelio Acuña 76, Zacarías 2.o Ramírez 40, Gavino Astorga E. 83, Alejandro Castro R. 32, Manuel 2.o Zapata C. 9, Olga Rivera C. 20, Carlos L. Oteiza B. 24, Margarita Ponce L. 81, Mercedes Oyarce J. 4, Erasmo Silva C. 39, Rosa Alvarez C. 94, Gloria Henríquez C. 9, Amanda Bosso V. 27, María V. Reyes N. 48, Benjamín Campos G. 37, Hilda O. González V. 18, Virginia Barrera P. 60, Benjamín Campos G. 37, Hilda O. González V. 18, Virginia Barrera P. 60, Ester Sepúlveda Q. 37, Rufino Orellana C. 25, Juan Mosquea M. 29, y 20 menores de 1 año.

## MARCAS COMERCIALES

Santiago, 1.o de Marzo 1940.

Marcas solicitadas del 13 hasta el 27 de Febrero inclusives.

Clase 1.— Substancias ...rales en bruto.— "FILTROL".
Clase 4.— Metales, ...ía, ferretería. — "ISTEG".
Clase 7.— Piedras el..s, cementos, yesos, baldosas, etc.— ...OLIT", "DURACRET" "DURASBEST".
Clase 20.— Adhesivos, ...s, barnices, pastas.— "STANDARD ...ISH WORKS", "ETERNOL", "GLASSO", "GLUCOLD", "PANAL", "DELTA", "T...
Clase 21.— Jabón com... reparaciones para lavar y limpiar.— "...ITO", "PLATIN" (facsímil Cocinero).
Clase 26.— Escobas, e...nes, plumeros.— "COMODIN".
Clase 28.— Herramien... chillería, armas blancas, cubiertos, lijas.—...LLO".
Clase 29.— Máquinas de ... de hilar, tejer, etc.—"ESMERALDA".
Clase 31.— Timbres ...ores. — "HASCHKE".
Clase 32.— Aparatos de ...cción, alumbrado y ventilación, herramie...ermógenas, velas, fósforos.— "USA-LI... "SONAVELA" "ALFOL".
Clase 34.— Refrigeradores...ros, aparato para fabricar hielo y helad...inguidores, sifones.— "LA FOCA", "HE...".
Clase 36.— Maquinaria ...culos.— "BUDA", "HUEMUL", "BRAN", "ITALA "EDIFOS", "REX".
Clase 37.— Telégrafos, te..., radio, señales.— "LINCOLN".
Clase 40.— Recipientes de...ra y de cartón, celuloide, tela, etc.— ...ZA DE ...DIO".
Clase 43.— Hilos, hilados, ...les.— "GAVLAN DE ORO", "TOYOBO" ...mil Dos Gasos), "ELECTRA", "ROMA".
Clase 45.— Telas.— "LER... "TEJERO"
Clase 47.— Ropa de ves... "CICAM", "NIGHTINGALE", "ROMAN ...PE", "TERO", "ROQUELMINA", "L...Y", "L...GLON", "ROMA".
Clase 48.— Pasamanería, ...ría, botería, joyería falsa, etc.— "CIC...
Clase 50.— Calzado.— "BE...", "PONRANIA", "ORAZIO".
Clase 51.— Sombreros.— "K...", "SHEF".
Clase 56.— Instrumentos de ...r. — "...LENE CURTIS".
Clase 57.— Productos de p...ería y para el tocador.— "QUERUBI", "I...", "RE...CIONAL", "O-PE", "HELENE ...IS", "RO...LAC", "ROUX".
Clase 61.— Aliños y condime... "CORONA", "DOS CORONAS".
Clase 62.— Productos veget... comestibles, frescos o secos.— "SUPERBA".
Clase 63.— Harinas, fideos, ...etc.— "POPEYE", "EL TRIGAL", "HER...RA".
Clase 65.— Té, café, yerba m... productos sucedáneos.— "SUPERBA", "...IDENTE", "TERESITA", "TREBOL", "MA...O", "ORVAL", "GAMBIR".
Clase 66.— Galletería, pastel... confitería, jarabes, etc.— "OSIRIS", "CHA... "LOCAZAR".
Clase 68.— Bebidas analcohól... helados, hielo.— "NELSON", "COCHRAN...
Clase 69.— Vinos y bebidas ...ólicos, — "CHAMPAGNETTE DUQUECO", "...SCOCOPIHUE", "SANTA LILIA", "RES...NDOR".
Clase 71.— Cigarros, cigarrillos ...tabacos.— "POPEYE", "GALLO".
Clase 75.— Productos químicos ...rmacéuticos, levaduras, extractos, insecticid... "SNOXEMA CHEUL", "NOVOL ANEST... "HERMOSE", "ALBUS", "FOLICRINA", "LABORATORIO CALVICE", "PECTUS-Z...RARO".

"BISMOSANIT INSTITUTO SAN... ROGLUCIL INSTITUTO SANIT... GLUTAN INSTITUTO SANITAS... NICOLICH", "LAXEN NICOLICH"... CID MICHELOW", "VOLPENE", "VENUSAL", "INDUSAL", "SALVATOL", "ACCIONAL", "...PON".
Clase 77.— Instrumentos y útiles quirúrgicos, etc.— "RENDELLS".
Clase 79.— Aparatos y útiles ... "TYPON".
Clase 81.— Artículos de escritorio no periódicos, etc.— "EL ADELA...CHKE", "ANDES LO QUE AND...RAS EN LA BARRACA ANDES", DONDE ANDES PASARAS A L... ANDES".
Clase 82.— Publicaciones periódicas... MACEN", "REVISTAS VIÑA DEL ... VIÑA)", "ECRAN", "CHILENIDA...
Clase 83.— Armas de fuego, en... técnica.— "COMETA".

NOMBRES DE ESTABLECIMIENTOS COMERCIALES, INDUSTRIALES Y DE ... NES DIVERSAS

"CAMER", establecimiento de ... en la provincia de Valparaíso; "LO...KOS", establecimiento comercial ... en la provincia de Santiago; "SOC... bre de una sociedad cuyo giro ... central, aire acondicionado, ventila...res de frutas, ropas, etc., combustión, instalaciones sanitarias, frigoríficos y refrigeradores; "EL ... empresa de propaganda comercial; "...TORIO LORD", laboratorio de productos de perfumería y tocador; "AHUVAL, em... paganda artística comercial; "MO...TRAL", establecimiento de molinería... RO", fábrica de ropa hecha; "G... cimiento comercial de modas y de... de vestir para señoras en la provincia ... tiago: "LA PLATENSE", fábrica de colchones y sobrecamas; "NIRVA... miento comercial para la venta de ... vestir en las provincias de Antofagasta, ... raíso, Santiago, Talca, Concepción, ... no; "FOMENTO FABRIL" estac... soras; "ASTRID", hotel, residencial, bar, cantina, salón de té, fuente ..., ret, boite, confitería, pastelería, ... brería y similares en la provincia ... "FARMACIA MATUCANA 830", ... to de farmacia en la provincia ... "EDIFOS", empresa comercial de ... artículos de comercio; "MOLINO ... establecimiento de molinería; "L... ÑA", establecimiento comercial ... sombrerería, tienda, almacén de ... cia y botica en la provincia de V... RODRIGUEZ RIVAS & CIA", ... de importación y exportación de ... y algodón; "RODRIGUEZ RIVAS ... tablecimiento de importación y ... tejidos de lana y algodón; "VIÑA ... nombre de una viña; "EMPRESA ... TICA EL UNIVERSAL", empresa ... "EMPORIO FORNO", almacén de ... licores en la provincia de Valparaíso; ... librería en la provincia de Santiago ... editorial; "TRIANA", fábrica de ... NITAS", instituto para prestar ropa ... y lavandería en la provincia de S...
Se da este aviso para las oposiciones que haya lugar, las cuales deberán presentarse en la Oficina de Marcas dentro del término de ... ta días, a contar desde la última ...
Los facsímiles y etiquetas que ... estas marcas se exhiben en las ... Departamento.
EL ...


Vestidos y Abrigos Uniformes, para colegiales. Lo mejor y más barato.
CABELLO HNOS.
DELICIAS 2517 Frente Av. España

No te contentes con abar a las gentes de en: imítales.
Isócrates.

**CIMIENTOS.—**
a nacido una hija de don elio Puelma Barriga y se a Ana Cruz de Puelma.

**LA DIPLOMACIA.—**
a regresado a la capital, ncargado de Negocios de cia, Excmo. señor Einar ig.
De Viña del Mar, regre- n ayer la señora Ger- ne Duval de de Santiago, sa del Ministro del Uru- y en Chile y sus hijas ritas Graciella, Dedée y del de Santiago Duval.

**STADOS UNIDOS.—**
la motonave "Aconca- de la C. S. A. V., que ará de Valparaíso el 6 marzo próximo, se dirigi- a Estados Unidos las si- ntes personas, que par- an en el Crucero de Tu- o que ha organizado la pañía de Transportes los:
ñora María Astoreca de rnal, señora Rebeca Pa- o de L., señor Alejandro dez G. de la H., señora a A. de Lozada Díaz, se- Carlos Covarrubias Va- señora e hija, señor Au- no Burr Sánchez, seño- e hija, señor Ricardo ison, señora Ester Alta- no de Vial e hija, señor el Zañartu Campino, Héctor Marchant Blan- eñor Carlos Vial Infan- eñora Teresa Sánchez ranier, señor Alberto la Casanova y señora, José Manuel Bengolea ora, señora Nena Claro arrain, señor Manuel Eguiguren, señora e señor Guillermo Ureta señor Carlos Vial Es- oso, señor Pedro García Huerta M., señor Ma- Lecaros M., señor Eleo- Matte Ossa y señor Glen ston y señora.

# EN LA PLAYA DE LAS SALINAS.-

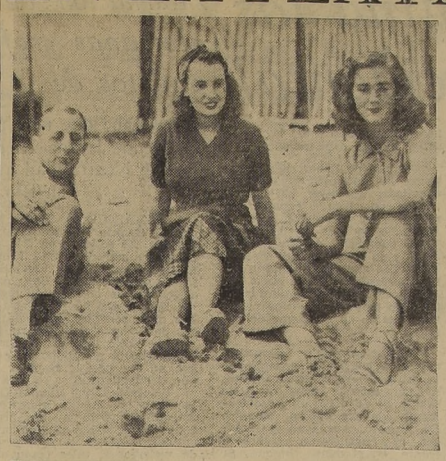

Señora Laura Larraín de Rivas y señorita María Luisa Correa Guzmán.— Señoritas Rosario Bezanilla, Ximena Echaurren, Tuca López, Elena Astaburuaga Larraín y Silvia Vergara.— Señorita Ximena Edwards Sanfuentes.— Señorita Carmen von Schroeders, señor Jaime Sanfuentes y amiga. (Foto Vásquez).

**Real**
Fono 65555.
EL TEATRO DE MODA
Matinee a las .. . 3
Tarde a las .. .. .. 6.30
Noche a las .. .. .. 10
Nuevas exhibiciones de la producción europea de la "UFA":
GASPARONE
(Mayores)
opereta con hermosa música y lindos números de baile. Creación de la célebre bailarina MARIKA ROKK.
COMPLEMENTO: Noticiario "Ufa", con detalles de importantes hechos mundiales. Actualidad Paramount con notas del mundo y GODOY DESPUES DEL MATCH.

**Santiago**
FONOS: 88888 y 66444
MATINEE, TARDE Y NOCHE
(Sólo para mayores)
La hermosa película argentina por el cantante Francisco Amor y Luisita Vehil.
SALUD, DINERO Y AMOR...
Dibujos en colores y de B. Boop, Sinopsis y Noticiario Paramount.
Lunes Noche: Homenaje de los artistas al célebre actor español:
JOAQUIN MONTERO
Entradas en venta.


## "SCARFACE", la más admirable creacion de Paul Muni, se estrenará el martes en el Santiago

El Santiago estrenará el martes próximo, la creación suprema de **Paúl Muni**, que lo consagró como el astro más genial de la pantalla, en **Scarface**, (Cara cortada) obra en la que el gran actor vienés encarna al famoso Al Capone, en las apasionantes peripecias de su vida bajo el nombre de Tony Camonte, y que ha sido considerada por la crítica mundial, como la mejor obra en su género, presentada en la pantalla.

"**Scarface**", está tomada de la novela de Armitage Trail, que en 1931 fué la mayor sensación literaria y emocionante del año y su versión a la pantalla está dirigida por **Howard Hughues** quien ha colocado junto al genial **Paul Muni**, a dos bellezas femeninas **Ann Dvorak** y **Karen Morley** y a numerosos artistas famosos como **Boris Karloff, George Raft** y **Enry Armetta**, por no citar sino a los principales.

Todos los aficionados al cine, saben y conocen la sensación enorme que produjo esta película en su estreno, y cómo la maravillosa interpretación de **Paúl Muni** fué la base de su consagración definitiva como el mejor actor para caracterizaciones especiales como nos lo ha probado con su trabajo en la "**Vida de Pastuer**" la de "**Emilio Zola**" y últimamente en "**Juárez**", a las que supera por la no dificultad para caracterizar a un "gangster", como Al Capone, su interpretación en "**Scarface**" cuyo estreno será el martes en el Santiago, será un grandioso acontecimiento cinematográfico, que promete una magnífica temporada de otoño en este teatro donde se encuentran ya a la venta las localidades numeradas.

## on Fernando Irarrázaval Mackenna.-

or en la mañana, a las 9 , dejó de existir en Vi- el Mar, el señor don ndo Irarrázaval Mac- , cuya muerte ha pro- o un hondo sentimien- e pesar en todos los os de nuestra sociedad.
Fernando Irarrázaval, muere a la edad de 76 se educó en Cambridge bido de abogado, actuó ile con singular acier- tilitó en las filas del o Conservador y fué ado por Illapel, desde 1900.
ecedor de una cuantiosa a, el señor Irarrázaval valiosas donaciones pa- pulsar el progreso de instituciones benéficas y culturales, recordándose especialmente el legado de un millón de pesos hecho a la Universidad Católica de Chile, que lo contaba entre sus mejores benefactores, junto con su esposa, la distinguida dama doña Mercedes Fernández.

Los funerales del señor Irarrázaval se efectuarán privadamente en la mañana de hoy, después de una misa por el descanso de su alma, que se oficiará en la Capilla del Cementerio Católico. Sus restos serán trasladados de Valparaíso en automóvil, en las primeras horas del día.

# ALMUERZO.-

Asistentes al banquete que, a mediodía de ayer, el Subsecretario de Marina, comandante don Carlos Herrera, ofreció en el Club de la Unión al ex Adicto Naval de la Embajada argentina, comandante don Raúl Sommerville, que hoy regresa a Buenos Aires, acompañado de su familia.

**DAS EN O DEL MAR.—**
señor Carolus Brown y María Isabel Barroi- de Brown, ofrecieron omida en Viña del Mar. tieron: señor Gustavo y señora Olga Bustos de Rivera, señor Ramón Oliva O. y señora Ema García de Oliva, señor Sergio Figueroa Arrieta y señora Carmen Tagle de Figueroa, señor Carlos Barroilhet y señora María Price de Barroilhet, señor Tomás Vergara y señora Filomena Délano de Vergara, señor Santiago Aldunate y señora Ana Carvallo de Aldunate, señor José Carvallo y señora Inés Torres de Carvallo.

—Un grupo de sus amigos despidió con una comida en el Casino de Viña del Mar, al señor Guillermo del Campo Rivera y señora María Campos de del Campo, con motivo de su cambio de residencia.

Asistieron las siguientes personas:

Pedro del Río M. y señora Marta Gacitúa de del Río, Max Fontaine P. y señora Liliana Nobriga de Fontaine, Gonzalo García L. y señora Iris Rawson de García, Enrique Barroilhet C. y señora Teresa Valdivieso de Barroilhet, José Carvallo R. y señora Inés Torres de Carvallo, Federico Phingstorn y Sra. Gabriela Valenzuela de Phingstorn, Jorge López E. y señora Iris Iñiguez de López, Oscar Bunster G. y señora Olga Serrano de Bunster, Diego Rojas y señora Adriana Andonaegui de Rojas, Raúl Jullian y señora Isabel Concha de Jullian, Jorge Villagrán y señora Carmen Garnham de Villagrán, Guillermo Jullian y señora Josefina de la Puente de Jullian, Belisario Espic, y señora Elena Frugone de Espic, Carlos Cuevas y señora Adriana Andonaegui de Cuevas, Horacio Vicuña y señora Teresa Cerda de Vicuña.

**VIAJEROS Y VERANEANTES.—**

En Viña del Mar, pasa la temporada la señora Rebeca Sanfuentes de Edwards, acompañada de sus hijos Ximena, Emilio y Juan Luis.

—En el mismo punto, don Julio Edwards Irarrázaval, señora Gabriela Mery de Edwards y familia.

—En Viña, la señora Rebeca Muñoz de Correa.

—En Algarrobo, don Alberto Lyon Pérez, señora Teresa Subercaseaux de Lyon e hija Gabriela.

—En su fundo "Quilelto", don Juan Parra Ibáñez y señora Mercedes Bravo de Parra.

—Regresó de Las Cruces la señorita Artemia Núñez Morand.

—En Viña del Mar, pasan una temporada las señoras Sara del Campo de Montt, Antonia del Campo de Letelier y María Letelier del Campo.

—Don Juan Bautista Torres, señora Graciela Gundián de Torres y familia, regresaron de Cartagena.

**VIA PANAGRA.—**
**Del Norte:**
Señor Junichi Miyata, señor Federico Zinke, señor Mithuja Oda, señor Mateo Caljuf, señor Harold Richardson, señor Eugene Dicehman.
**Al Norte:**
Señor Anders Hirth, señora Beullah Reese, señorita Betty Reese, señorita Patsy Reese, señora Alice Sherover, señor Saburo Yasukumi, señor Guillermo del Pedregal, señora Ursula del Pedregal, señor Beese Rosette, señor Manuel Manduley, señor John Bailey, señora Bárbara Bailey, señor Jay Zeamer.
**A Buenos Aires:**
Señora Nancy Rupley Armstrong, señora Ivy Wagers Mc Farland, señor James E. Howard, señor Maco Steward, señora Magie Steward, señor Freeman Cobb, señor Thomas Lawler Evans, señora Funice Shaw Ralls, señor August Errol, Myers, señor James Fisher, señor Angel Freile, señor Jorge Paul, señor Rogelio Scotto, señora Buenaventura Scotto, señorita Angela Scotto y señor Edwin Graham.
**A Córdoba:**
Señor Pablo Borras.

Excusaron su inasistencia el señor John Barroilhet y señora Rosa Amenábar de Barroilhet, Henry Comber y señora Mary Mac Auliffe de Comber, Ambrosio Andonaegui y señora Marta Onfray de Andonaegui, Jorge García y señora Elena Pascal de García.

Señorita Lucy Picazo Hernández, cuyo matrimonio con el señor Luzbel Laciana Martínez, será bendecido el domingo 4 de marzo a las 15 horas en la Basílica del Corazón de María.

**TE EN EL ESPLANADE.**

Un grupo de sus relaciones ofreció en la tarde de ayer un té en el Esplanade, a la señorita Concepción Yon con motivo de su viaje a Buenos Aires.

**ENFERMOS.—**

Ha sido operado de apendicitis por el doctor Rafael Urzúa el niño Osvaldo Schaerer. Su estado es satisfactorio.

**CRUCERO DE TURISMO DEL "AUGUSTUS" A PUERTO MONTT**
**LISTA DE LAS PERSONAS QUE HAN RESERVADO PASAJES**

Luis Phillips Ortúzar, María de Phillips, Renato von Schroeders, María von Schroeders, Carmen von Schroeders, Marta B. de Encina, Mary Encina B., Carlos Encina B., Florencio Hurtado B., Héctor Braun, Teresa L. de Braun, Mercedes Herreros de Acuña, Mercedes Acuña H., Margarita Infante, Hellmut Heinsen y familia, María Peñaflel de Zañartu, Isabel M. Zañartu, Isabel shrdS Isabel M. Zañartu, Roberto Gellona, Luis Merlo, Blanca Bezanilla de Echavarría, María A., Echavarría B., Gmo. Aspillaga, Germán Fischer, Juan C. Fischer, Margarita de Fischer, Olga Fischer, Isabel Fischer, Gillis Fischer, Evate, Vicente Valdés Freire, René Shepherd, Arturo Edwards y Sra., Mario Phillips Ortúzar y señora, Mario Eyzaguirre y señora; Luis Hurtado y señora, Eliane Ross; Elena Walker, Arturo Claro Matte, Vicente Valdés Frerie, René Poudensan A., Olga G. de Poudensan, Silvia Poudensan G., Alicia Gaete G., Joaquín Prieto Concha, Jorge J. Prieto, Darío Zañartu Cabero, Luis Reyes Langlois, Alberto Palacios, José Sabioncello, Juanita S. de Sabioncello, Faustino Gastelú, Antonio Girardi, Tina de Girardi, Liliana Girardi, Otto Meier, Rodolfo Ecke W., Hernán A. Bustos, Guillermo Andwanter, Margarita de Andwanter Enrique Echavarría; Ester M. de Echavarría, Manuel Martínez G., María E. de Martínez, Pedro Sanz, Blanca de la V. de Sanz, Elena Sanz, Carlos Sanz, Arturo Crenovich, Lorenzo Montt W. Valerio Quesney Besa, Fidel Araya, Tita J. de Araya, Charles H. Gee, Jewell H. de Gee, Enrique Velasco S. Miguel Weinstein G., José Braun, Alice Mahnn de Muñoz, Benjamín Guzmán, Natalia C. de Guzmán Eliana Guzmán.

**BRITISH BROADCASTING CORPORATION**
VIERNES 1 DE MARZO

| Hora Chilena | |
|---|---|
| 19.22 | Anuncios en castellano, portugués e inglés. |
| 19.30 | Resumen de noticias en inglés. |
| 19.45 | Señal horaria del observatorio de Greenwich. |
| 20.00 | Noticias en portugués. |
| 20.15 | Política Internacional Charla en portugués por Wickham Steed. |
| 20.30 | Noticias en inglés. |
| 20.45 | Programa según anuncios |
| 21.45 | Programa musical anunciado en castellano. |
| 22.00 | Noticias en castellano. |
| 22.15 | Fin de la transmisión. |

Los programas son irradiados en las ondas de 31.55 mts. (9.51 megaciclos por segundo) y 25.29 mts. (11.86 megaciclos por segundo)


**OVIOS**
LLAS de oro garantidas, s, selladas y grabadas, des- s el par. Entrega inmediata
**sa Sostin**
York 66. — No confundir.

"KATYA", la Maga de las Permanentes
su personal técnico de primera clase, inaugura hoy su elegante alón de Peinados, Manicure, Cosmético a cargo de Madame ELISABETH, especialista, titulada en Europa.
HUERFANOS 1157 -- FONO 62486

HOY... Y MAÑANA
ULTIMOS DIAS
DE NUESTRA GRAN
Realización
DE PRENDAS DE VERANO
*Todavía está Ud. a tiempo de aprovechar las notables ocasiones aue brindámos.*
VISITENOS HOY
GATH & CHAVES
ESTADO ESQ. HUERFANOS
SUCURSALES VALPARAISO-CONCEPCION

# *La restricción de las compras de tierra por parte de los judíos en Palestina refuerza posición aliada*

Se ganarán así la buena voluntad de los países árabes y mulsumales en el Medio Oriente

(ESPECIAL PARA "LA NACION")

LONDRES, 29 (Especial).— La decisión de Gran Bretaña de restringir las compras de tierras en Palestina por los judíos se considera está cuidadosamente calculada para reforzar la posición de los aliados en el Medio Oriente, ganando la buena voluntad de los países árabes y musulmanes.

Los aliados concentraron un gran ejército móvil en Siria, Palestina, Transjordania y Egipto para contener un posible ataque alemán en los Balcanes, Turquía, Irak o en el Irán.

Los Estados árabes de la Península Arábiga favorecen a los árabes contra los judíos en la perenne querella de Palestina. Dicha querella ha sido suspendida desde el comienzo de la guerra, porque los judíos no han querido embarazar a los británicos durante al lucha contra Alemania, y los árabes también se inclinan en favor de los aliados.

El hecho es que los británicos dieron un paso que reabrió la controversia palestina, que por tanto ha sido interpretado como señal que están dispuestos a arriesgar las protestas judías y desórdenes internos en Palestina a cambio de amplias ventajas estratégicas.

Sabiendo que los judíos tienen que estar de parte de los aliados en guerra contra el régimen antisemita de Alemania, los británicos arriesgaron sus críticas, a fin de cimentar las amistades de los estados musulmanes y árabes del Medio Oriente

Sin embargo, el Gobierno británico tendrá que encarar un grave ataque a consecuencia de la decisión de restringir las ventas de tierras a los judíos. Esa decisión estaba contenida primeramente en el libro blanco de Palestina, que causó acre controversia en la Cámara de los Comunes en julio y que la comisión de mandatos de la Sociedad de Naciones declaró contrario al mandato que da a Gran Bretaña control en Palestina.

El Partido Laborista prepara una moción que condena enérgicamente la acción del Gobierno, que casi equivale a un voto de censura.

Aun el diario gobiernista "The Times" critica las nuevas disposiciones, diciendo que "sólo son tolerables como expediente transitorio". El diario liberal "Manchester Guardian" deplora la decisión como medida que sacudirá la unidad nacional, porque ofende a los liberales, a los laboristas y a muchos conservadores.

"También para el hombre de la calle, dice el "Guardian", es difícil no creer que esta acción sea un trato desigual contra los judíos por causa de la raza y religión, lo que está prohibido por el mandato. Pero si comienza tal trato desigual, ¿dónde terminará?"

El órgano laborista "Daily Herald" expresa: "El Gobierno agrega otro error de primera magnitud en su larga lista de vacilaciones y traspiés respecto de Palestina. ¿Por qué en ocasión como esta arrojar dudas sobre la intención de Gran Bretaña de dar cumplimiento a sus obligaciones internacionales?"— DAN CAMPBELL.

## Rumor de batalla naval circuló en capital uruguaya

Se trataría de un nuevo choque de ingleses y alemanes en el Río de la Plata. — El rumor no ha sido confirmado

MONTEVIDEO, 29. (U. P.) — Durante todo el día se ha rumoreado insistentemente que sería inminente una nueva batalla naval frente a Río de la Plata. Circulan muchos rumores, ninguno de los cuales ha sido confirmado aún, debiéndose ellos aparentemente a los misteriosos movimientos de los buques de guerre británicos "Dorsetshire" y "Hawkins", como también a las noticias de que más buques de guerra británicos están reuniéndose en el Atlántico Sur.

Los tripulantes del vapor de carga norteamericano "Westnotus" que arribó aquí ayer en viaje a Buenos Aires, manifestaron que vieron "numerosos" buques de guerra británicos entre el Estrecho de Magallanes y Montevideo.

La prensa uruguaya acogió los rumores y publicó una amplia variedad de hipótesis. Recuerda que la batalla de Punta del Este fué precedida en 12 horas por rumores y que los observadores costeros estaban vigilantes en espera de los primeros indicios que confirmasen esos rumores

La no llegada del crucero "Dorsetshire" para embarcar abastecimientos, a pesar del anuncio oficial de que llegaría el martes 27, dió lugar a los rumores. Ayer entró el "Hawkins", en el que se encuentra el almirante Harwood, héroe de la batalla de Punta del Este; pero se hizo a la mar después de recibir correspondencia.

Por otra parte, el vapor de carga alemán "Lahn", que se decía estaba listo para zarpar el 26 de febrero con rumbo a Buenos Aires, ha postergado su salida después de recibir un cargamento no completo de lana y cueros.

MONTEVIDEO, 29. (U. P.) — El primer piloto del "Westnotus" se burló de las versiones circuladas en Montevideo de que la tripulación de este vapor vió numerosos buques de guerra británico durante su viaje del Estrecho de Magallanes a Montevideo.

Dijo que en la madrugada de 27 de febrero fueron avistadas apenas las siluetas de cinco buques de guerra detenidos a ocho millas de la costa argentina, entre Mar del Plata y Cabo San Antonio. Opina que formaban parte de la flota argentina que puso término el domingo a sus maniobras frente a Mar del Plata. Cree que pasajeros excitados esparcieron los rumores sobre la presencia de buques de guerra británicos al desembarcar en Montevideo.

## Declaraciones del Premier Daladier

PARIS, 29.— (U. P.)— El Premier Daladier, en una entrevista exclusiva para el "Osaka" Mainichi Shimbun", de Tokio, dice que Francia contempla para esta primavera "ataques alemanes en masa con todas las fuerzas del Reich, que Francia y Japón están preparándose para iniciar negociaciones sobre el reconocimiento francés del Manchukuo, y que Francia considera el bolcheviquismo ruso y el nacismo alemán esencialmente a la misma luz, y que los compara con el cólera u otra plaga.

Daladier declaró, primero, que Francia está determinada a proseguir la guerra "hasta que eliminemos esa situación por la cual Francia se ve obligada a ir a la guerra cada 24 años".

Segundo, que Francia esperaba una ofensiva alemana en la primavera; pero dijo que no estaba preparada para hacer conjeturas sobre la posibilidad de una embestida aliada si Alemania no ataca. Sin embargo, no rechazó la posibilidad de un ataque aliado.

Tercero, que no se desarrollaban negociaciones entre Francia e Italia respecto a las aspiraciones italianas sobre Túnez, la zona del Canal de Suez y Djibouti. Manifestó que técnicamente eran buenas las relaciones franco-italianas.

Cuarto, que la actitud de Rusia frente a la guerra europea, era "despreciable", ya que Moscú esperaba la ampliación de la guerra y el bolcheviquismo con ella. Francia considera al bolcheviquismo y el nacismo igualmente malignos, tan malignos como el cólera u otra plaga.

Quinto, que después de la discusión en torno a la política general se esperaba que se podían iniciar "muy pronto" negociaciones franco-japonesas sobre el reconocimiento de Manchukuo.

Sexto, que Francia aceptaba que el ferrocarril francés de Tun Nan no debía emplearse para trasportar abastecimientos de guerra a la China; pero que no estaba llana aún a aceptar la amplia definición japonesa de lo que debía considerarse "contrabando".

# *La guerra en el aire domina las acciones en el Frente Occidental*

PARIS, 29. —(U. P). — La guerra en el aire sigue siendo la característica más espectacular de las operaciones aliadas contra Alemania. La visita de Welles a Berlín no ha tenido hasta ahora ningún efecto apreciable para disminuir o avivar el conflicto.

Las operaciones terrestres de ayer en el frente occidental se limitaron al número medio de patrullas de ambos bandos, sin que se informase de ningún encuentro. Las patrullas alemanas parecieron estar más activas al oeste de los Vosgos, mientras junto al Rin, donde ambos ejércitos están enfrentados cara a cara, hubo fuego esporádico de ametralladoras y fusilería entre las casamatas.

Es de notar que parece haber desaparecido la inclinación al buen humor junto al Rhin desde que los franceses han instalado alto parlantes en alemán. Los oficiales alemanes han ordenado a las tropas no tolerar las transmisiones y disparar adonde se inicien. En consecuencia los franceses efectúan la transmisión en alemán y contestan a los alemanes con una cortina de lengua alemana puntuada con el tableteo de las ametralladoras.

LA LUCHA EN EL AIRE

En el aire, franceses y alemanes han reducido la actividad a vuelos de reconocimiento las últimas 24 horas, habiendo llovido en muchas partes del frente. Los aviones exploradores franceses pasaron sobre las líneas alemanas y penetraron a los centros de aprovisionamiento a retaguardia e informaron no haber habido cambio en la disposición de las tropas.

Aviones de caza alemanes no acompañados de bombardeadores volaron a gran altura sobre las líneas francesas hacia el este y hacia el norte, pero los detectores acústicos franceses pronto registraron que los aviones se dirigían a Alemania.

Aseveran los franceses que estos altos vuelos nocturnos no tienen ninguna significación militar excepto quizá entrenar a jóvenes pilotos en lo que ellos creen ser peligroso vuelo nocturno sobre las líneas enemigas y también da a la prensa alemana ocasión de informar al público que sus aviones vuelan constantemente sobre Francia y regresan sin encontrar resistencia.

La resistencia del lado francés siempre ocurre cuando los aviones alemanes están demasiado bajos o cuando los observadores franceses informan que vuela más de un avión o escuadrillas de bombardeo. Hasta ahora el promedio de vuelos nocturnos sobre Francia ha sido el de un Messerschmidt, operando en un ancho círculo.

Se informa que cuando varias escuadrillas de bombardeo intentaron volar sobre Francia el martes por la mañana, los aviones de caza franceses dieron el alerta a los cañones antiaéreos, que se alistaron todos para el combate, pero las escuadrillas enemigas, evidentemente en vuelo de práctica, ejecutaron un vuelo en amplio círculo, regresando a Alemania.

COMUNICADO DE GUERRA

PARIS, 29. — (U. P). — El 357.o comunicado de guerra expedido esta mañana dice: "Los elementos avanzados estuvieron activos al oeste de los Vosgos. Hubo fuego desde las casamatas entre las líneas fortificadas".

El 358.o comunicado de guerra dado esta tarde dice: "No hay nada importante que comunicar. Se ha reanudado la actividad aérea".

BERLIN, 29. — (U. P). — El comunicado del Alto Comando alemán dice textualmente:

"Durante la actividad local de exploración en la zona fronteriza al oeste de Merzig y al noroeste de Wissemburg, el enemigo ha sufrido pérdidas y ha tenido que dejar prisioneros en nuestras manos.

"En la noche del 27 al 28 de febrero, aviones enemigos aislados volaron sobre el noroeste de Alemania, dos de los cuales entraron hasta la frontera de Holanda y Alemania.

"El 28 de febrero hubo leve actividad aérea. La fuerza aérea solamente llevó a cabo servicios de patrullas en la frontera".

INFORME DE LA D.N.B.

BERLIN, 29.— (U. P). — El D.N.B. publica el siguiente informe sobre las operaciones en el frente:

"La actividad en el frente se ha caracterizado por la intensidad de las exploraciones.

"Después de haber sido rechazadas las patrullas exploradoras enemigas, anteayer, en varios puntos del frente, exploradores alemanes se esforzaron ayer en acercarse lo más posible a las líneas enemigas. Al este de Forbach y al noroeste de Wissemburgo, los alemanes tomaron varios prisioneros en el curso de esas actividades exploradoras. El enemigo perdió 4 muertos y dejó a un herido en el campo de batalla.

"Un encarnizado encuentro cuerpo a cuerpo se produjo en la selva, al noroeste de Betting, a cuyo interior penetró hasta bastante adentro un destacamento de exploración alemán. De repente, alemanes y enemigos se encontraron frente a frente en el denso bosque. Se produjo un momento de confusión, y los alemanes, que habían sido especialmente entrenados para la lucha cuerpo a cuerpo, se lanzaron resueltamente sobre el enemigo, infligiéndole pérdidas sangrientas. En la lucha, el enemigo se defendió valientemente, de suerte que hubo también, varios heridos leves entre los alemanes. A pesar del intenso fuego de la artillería enemiga, el destacamento de exploración alemán regresó sin pérdidas a sus líneas.

"Fuera de algunos ataques con ametralladoras y disparos de fusilería, nada hubo digno de mencionarse en el Alto Rhin".

## *El "Graf von Spee" fué vendido como hierro viejo*

MONTEVIDEO, 29.—(U. P.) La Legación alemana informó al Ministerio de Relaciones Exteriores que había vendido los restos del acorazado de bolsillo "Admiral Graf Spee" por una suma que no indica y que se dice es de 10 mil pesos oro uruguayos, al comprador de hierro viejo Julio Vega Helguera.

Helguera manifestó a la United Press que ahora algunos ingenieros examinaban la forma de encarar el problema de desmantelar el crucero alemán con el fin de salvar todas las partes que podían convertirse en hierro viejo.

Antes de este examen, hace algunos días circuló el rumor que los restos del barco serían volados con el fin de eliminar el peligro que significan para la navegación.

## Bien preparados los boxeadores de Chile en B. Aires

BUENOS AIRES, 29.— (U. P).— Todas las delegaciones al Campeonato de Box han llevado a cabo sesiones de entrenamiento hoy día; los chilenos y los ecuatorianos han efectuado este adiestramiento en el Club Internacional.

Las condiciones físicas de los chilenos han impresionado a los observadores locales, quienes han dicho que los chilenos posiblemente sean los adversarios más peligrosos para los argentinos y los uruguayos, en vista de que aquí se cree, en general, que el campeonato quedará entre los argentinos y los uruguayos.

Todos los chilenos se encuentran más o menos en el mismo grado de preparación, y los observadores no pueden predecir si ésta o aquélla figura será la principal de la delegación.

El entrenador y presidente de la delegación chilena han dicho a la prensa que tienen confianza en que sus boxeadores mantengan el prestigio del boxeo chileno enaltecido por la pelea de Godoy contra Louis.

El chileno López participará en el match de apertura el sábado en la noche, en contra del brasileño Camponelli.

## *Victoria de los chinos en Sin-yang, S. de China*

CHUNG-KING, 29.—(U. P.) Despachos chinos llegados del sur de la provincia de Ho Nan dicen que 1,000 soldados japoneses, para vengar el reciente ataque chino contra Sin-yang, avanzaron hacia el Este de Sin-yang, en los primeros días de la semana, pero que fueron derrotados por los chinos, que les tendieron una emboscada cerca de la carretera. Las tropas chinas persiguieron a los nipones en retirada hasta las muros de Sin-yang.

Un vocero del ejército dijo que una batalla se ha librado en la última semana en la zona triangular formada por las fronteras de Kiang-su Che-kiang y An-wei, es decir, entre la carretera de Nankin y Hang-chow y el ferrocarril de Kiang-nan, que parte de Nankin y pasa por Wu-hu. Agregó que el campo de batalla está en Lang-si, que ha sido recuperado por los chinos, y que el total de las bajas japonesas en la última semana es de 800 muertos, y que los chinos se apoderaron de 500 rifles, 45 caballos y 20 ametralladoras.

Declaró que era una ridícula invención de la propaganda japonesa la noticia de que 200,000 soldados chinos están rodeados en esta zona, puesto que los chinos no tienen ese número de tropas en esa parte.

## MODERNO ROBIN HOOD LANZO UNA FLECHA CON UN MENSAJE A UN MINISTERIO INGLES

LONDRES, 29.— (U. P.).— Una flecha, que tenía atado un trozo de papel, fué disparada contra una ventana de Downing Street N.o 10. Un hombre fué detenido. El trozo de papel, según se cree, portaba un mensaje.

La flecha rompió una de las ventanas más bajas de Downing Street N.o 10.

Un hombre que llevaba un arco de gran tamaño y una flecha, vestido con una chaqueta verde de sports y pantalones de color gris, fué visto caminar tranquilamente por la calle Downing.

Cuando llegó frente al número 10, disparó repentinamente la flecha. Sólo unas pocas personas presenciaron el hecho.

El mensaje adherido a la flecha hacía referencia al proyecto denominado "crédito social", que establece un impuesto especial sobre sueldos y salarios para el financiamiento de la guerra y que ha sido recomendado por un economista al Gobierno. El manifestante, Joseph Green, de 22 años de edad, empleado de oficina, declaró en el tribunal de Bow Street que lamentaba tener que representar el papel de Robin Hood en Downing Street, agregando: "Hoy yo debía incorporarme a las fuerzas de Su Majestad para servir al Rey y a la Patria. Creo que la gente aquí debe combatir el hitlerismo, así como las fuerzas de Su Majestad lo hacen en Francia."

La flecha fué disparada poco después que el Ministro de Abastecimiento, Mr. Leslie Burgin, había entrado al N.o 10 de Downing Street. El proyectil destruyó una ventana de la antesala donde los ministros se reunen antes de las sesiones y cayó al exterior.

Con ésta son tres las manifestaciones que se han hecho frente a Downing Street N.o 10, desde que estalló la guerra. Las otras dos fueron aquellas en que una mujer lanzó una botella de leche y una rebanada de tocino racionado, y la otra, cuando un hombre lanzó unas cuantas pelotas de goma pintadas de negro, que los transeúntes confundieron con bombas, produciéndose un pánico, en el que salieron algunos contusos.

## *Comunicado Ruso*

MOSCU, viernes 1.o.— (U. P).— El cuartel general del distrito militar de Leningrado ha emitido el siguiente comunicado:

"Las tropas soviéticas han continuado con éxito el desarrollo de la ofensiva en el Istmo de Carelia. Ocuparon en el ferrocarril de Viipuri a Valkjarvi las estaciones de Ayrapaa, Heinjeki y Pero, (9 kilómetros al Este de Viipuri), y también, el pueblo de Ylasainio y las casas de verano de la costa oriental de la bahía de Viipuri, 2 kilómetros al sur de Viipuri".

MOSCU, 29.— (U. P).—Un comunicado militar afirma que los rusos, continuando su avance en el Istmo, ocuparon Kjamparta y Aljasomme.

Dice que las fuerzas soviéticas han consolidado sus posiciones 4 millas al sur de Viborg, donde se preparan para el asalto final.

Agrega que con el retiro del flanco izquierdo la original angosta cuña hacia Viborg ha sido considerablemente ensanchada, quedando esta plaza fácilmente al alcance de la artillería del ejército rojo.

## Se estima que la...

(DE LA PRIMERA PAGINA)

los soldados finlandeses, con su artillería, impidieron que los rusos cruzaran el hielo, desde Bjoerkoe hacia el continente.

ACCION DE RETAGUARDIA

Se libra una intensa acción de retaguardia en la mitad occidental del istmo al bajar la cortina sobre el tercer mes de guerra, en las primeras horas de hoy, encontrándose el ejército ruso solamente a la vista de una de las metas que señaló en la campaña que iba a durar tres semanas. El alto comando finlandés tendrá aún mucho que decir cuando los primeros tanques rusos crucen por la destruída Viipuri.

Por el momento, la defensa de esa parte del istmo parece destinada a dar oportunidad a las tropas que se encuentran más atrás, para instalarse en las defensas de los bosques. En caso necesario, la propia Viipuri podría suministrar centenares de reductos listos. Es una ciudad sólidamente construída y, bajo muchos aspectos, su bombardeo ha aumentado sus posibilidades de defensa; pero el que sea o no defendida casa por casa, dependerá probablemente de la situación táctica del momento, tanto delante como detrás de la ciudad.

ATAQUE RUSO A LOS LAGOS DEL ISTMO

Hacia el sureste, la embestida continúa desarrollándose contra la región del lago Aeuraepaen, Salmenkaita y Vuoksi, donde los rusos prosiguen su ataque, a pesar del tremendo fuego de las baterías finlandesas, montadas más allá de Vuksi, que pueden tomar de enfilada un amplio trecho de sectores vitales del frente. Se dice que algunas de las nuevas posiciones sobre las cuales se replegaron los finlandeses, de acuerdo con el comunicado de anoche, se encuentran allí. Otras hay más al oeste.

Fuera del istmo, en su campaña ártica y subártica de tres meses, los rusos, en verdad, nada han ganado.

LA SITUACION EN PETSAMO

En el frente de Petsamo, a pesar de su reciente avance, los soviéticos están justamente en el mismo sitio en que estaban en los días próximos de la Navidad, antes de que la nieve, el viento y el frío los obligara a retroceder hasta el lago Hoeyen y más allá de él. En las actuales condiciones es difícil concebir que un ataque desde Petsamo o Murmansk pueda llegar a ser una sería amenaza para Finlandia. En el sector de Salla, donde los rusos, en enero, establecieron un frente de casi 50 kilómetros de profundidad, para evitar otro desastre, hay todavía alguna actividad, pero pocos indicios de un ataque en masa. Hay noticias, no confirmadas, de haber llegado otra división rusa cerca de Suomussalmi. Hasta ahora no ha habido nuevas tentativas de atacar en un terreno en que todavía yacen dos divisiones de muertos rusos, bajo la nieve.

LA LUCHA EN KUHMO

Más al sur, en Kuhmo, el ejército ruso sigue atando cabos. Después de haber aplicado la técnica de "cortar en rebanadas" la 54.a División rusa, la primera que cruzó la frontera, los finlandeses siguen hincándole el diente, lo mismo que a gran parte de la 33.a División, enviada para apoyarla.

Al norte del lago Ladoga hay una fuerza mayor de rusos.

En Taipale, los finlandeses rechazaron tres ataques enemigos, efectuados con grandes fuerzas y en el istmo, los rusos han perdido catorce tanques.

ALARMA AEREA EN HELSINKI

HELSINKI, 29.— (U. P.) La alarma aérea se dió desde las 12.16 hasta las 13 horas. Seis aeroplanos rusos volaron sobre la ciudad. Las baterías antiaéreas hicieron fuego contra los aeroplanos atacantes, pero éstos no lanzaron bombas.

Los seis aviones volaron a una altura de 2,400 metros, procedentes del noreste y en dirección al oeste de Finlandia. Fueron recibidos con un violento fuego de las baterías de las afueras de la ciudad. El humo negro de las granadas se destacaba claramente entre la niebla y las nubes que eran atravesadas por los fuertes rayos del sol. Poco después el cielo estuvo despejado. Aparentemente los rusos pudieron haber bombardeado los suburbios si hubieran querido, desde las nubes.

Una segunda alarma aérea se dió a las 14.15, y duró hasta las 15.10. Cinco aeroplanos volaron sobre la ciudad a gran altura.

Por tercera vez sonaron las sirenas contra ataques aéreos, a las 15.45 horas, durando la alarma alrededor de una hora. Dos aeroplanos rusos, que aparentemente hacían un vuelo de reconocimiento y tomaban fotografías, volaron sobre el centro de la ciudad ,atrayendo fuertes descargas de las baterías antiaéreas.

COMENTARIOS DE LA PRENSA RUSA

MOSCU, 29.— (U. P.) Al comentar la ofensiva en el istmo de Carelia, el diario de Murmansk "Pravda Polar" dice: "La batalla de Viborg demuestra claramente que ni las fortificaciones Mannerheim construídas con dinero británico, ni las severísimas heladas pueden detener la victoriosa ofensiva que conducirá a la destrucción definitiva de las aventuras de los finlandeses blancos.

"Ya se acerca el día en que el Ejército Rojo cumplirá su histórica misión de ayudar al pueblo finlandés a librarse de los eternamente odiados Mannerheims y Tanners. Así habrá cumplido un deber internacional, con el apoyo del proletariado del mundo, por cuanto el Ejército Rojo es un ejército de paz.

"La corrompida prensa extranjera esparce falsos rumores sobre la supuesta "debilidad" del Ejército Rojo. Los especialistas militares burgueses pronosticaron una derrota similar a la de Napoleón, pero se ve fácilmente que estas fábulas eran destinadas a arrastrar a otros Estados contra la Unión de los Soviets, y también ha quedado en claro que Napoleón no fué derrotado por el hielo, sino por el poderoso pueblo ruso, amante de la libertad".

AYUDA BRITANICA

LONDRES, 29.— (U. P.) Sir Roger Keyes, almirante en retiro de la flota, al hablar ante la Cámara de Comercio de Holborn, dijo: "Creo que puede decirse, sin lugar a dudas, que la ayuda británica a Finlandia será eventualmente generosa y eficaz. Una acción rápida puede salvar millares de vidas, porque no es posible pensar que los aliados guarden su espada hasta que Finlandia recupere la independencia que obtuvo de sus ineptos amos bolcheviques por la fuerza de las armas, después de la revolución rusa".

Declaró que al estallar la guerra Gran Bretaña "estaba completamente falta de preparación para la gran lucha que encaramos". Agregó que debiera tomarse en cuenta esto con relación a la ayuda británica a Finlandia, y explicó: "Una puntada a tiempo economiza muchas otras, y espero que esta verdad se tome en cuenta no sólo en Gran Bretaña sino también en Finlandia y sus vecinos escandinavos".

## ARTURO GODOY...

(DE LA PRIMERA PAGINA)

rutina del hombre de teatro y éste lo vió ayer cuando apareció por última vez en el escenario del teatro de la Paramount. Habló dos veces por radio y dirigió la palabra a 3.000 estudiantes de la Universidad de California, en Los Angeles.

El día también ha incluído un ensayo matinal para la transmisión Pearce, que ha requerido dos actuaciones, una para el público del Este y otra para el público del Oeste. Esta trasmisión se hace sin libreto. Se usa la acostumbrada charla de cómo pudo soportar quince rounds a Louis.

HOMENAJE A LA ESPOSA DE GODOY

Godoy y su esposa fueron objeto de una ovación que duró tres minutos ante el público de la Universidad, que estaba compuesto enteramente de hombres.

A pesar de que ninguna mujer ha tenido permiso para subir al escenario de la Universidad, Godoy preguntó si podía presentar a su esposa. Ella apareció con un vestido blanco de teatro y los estudiantes de pié la ovacionaron durante tres minutos. Godoy y su señora han sido objeto de una bulliciosa bienvenida.

Godoy confesó que cuatro actuaciones al día le cansaban y que estaba feliz de haberlas terminado.

El viernes el púgil chileno asistirá con su esposa al "party" que les ofrece Mrs. Hal Roach. El sábado será huésped de Charles Farrell, en Palms Spring. La exhibición allí se ha postergado a causa del Santa Anita Handicap; sin embargo el 9 de marzo hará una exhibición con Errol Flyn, Víctor McLaglen y los tres hermanos Ritz.

## *Internación de naves mercantes alemanas refugiadas en puertos de la América*

Es probabe que una proposición en ese sentido sea considerada en el Comité Interamericano de Neutralidad que volverá a reunirse en Río de Janeiro

WASHINGTON, 29 (U. P.)— Se sabe de fuente fidedigna que el Comité Interamericano de Neutralidad, que debe reanudar sus sesiones en Río de Janeiro el próximo mes, probablemente considere una proposición para internar a los mercantes alemanes refugiados en puertos latinoamericanos, a fin de solucionar una objeción de Gran Bretaña y Francia sobre el respeto de la zona de seguridad.

Se subraya que ésta será sólo una de numerosas proposiciones que probablemente serán presentadas como posibles métodos de hacer efectiva la zona de seguridad.

Las notas inglesa y francesa, en respuesta a la protesta interamericana por violación de la zona de seguridad, declararon que no era posible respetar la zona de seguridad mientras que el enemigo no se refugie en ella.

Se recalca que ningún Gobierno ha propuesto oficialmente internar los buques alemanes, pero que han sido sugeridas extraoficialmente muchas proposiciones para llevar a efecto la zona de seguridad por diplomáticos interesados.

Sin embargo, la proposición no aleja las causas de violaciones, tales como el incidente del "Graf Spee", que partiría de la suposición que los alemanes ya no tienen otros buques para hostilizar la navegación británica en la zona de seguridad, y por tanto son improbables repeticiones del incidente del "Graf Spee".

Los opositores sostienen, no obstante, que sería manifiestamente no neutral internar los buques alemanes durante sin tomar igual medida con los buques del otro bando. Personas informadas dudan que el comité apruebe la proposición. Pero una fuente extraoficial insinuó que la principal ventaja del plan de la zona de seguridad era mantener alejada la guerra de América, y que este sería un medio eficaz, de presiones morales.

## Proposiciones...

(DE LA PRIMERA PAGINA)

2.o Alemania daría a una Polonia reconstituída completa independencia, permitiéndole una salida al mar, medios de comunicaciones en la forma de una línea ferroviaria y también el uso del Vístula;

3.o Alemania podría disponer un plebiscito en Austria, pero considera sus relaciones con Austria como un asunto de carácter interno y no está dispuesta a aceptar una intervención internacional:

EL REICH ESTA DISPUESTO A DESARMARSE

4.o El Reich está dispuesto a desarmarse, siempre que los demás hagan igual cosa;

5.o Alemania está dispuesta a ingresar nuevamente a la Sociedad de las Naciones, siempre que la SDN garantice que todas las quejas y reclamaciones serán tratadas con justicia y no será un instrumento de las potencias dominantes como Gran Bretaña y Francia.

También establecerían que Alemania no puede existir sin los recursos económicos que las colonias proporcionan y que, con el fin de equilibrar las importaciones con las exportaciones se necesita un mejor abastecimiento de materias primas. Sin embargo, estaría dispuesta a considerar los métodos para obtener materias primas, como una alternativa a la restauración de sus antiguas colonias, siempre que estos métodos no envuelvan el pago en oro.

RECONSTRUCCION DEL ESTADO ESLOVACO

Tocante a la reconstrucción del Estado eslovaco dice que Alemania considera que la antigua Checoeslovaquia fué utilizada por Gran Bretaña y Francia como una amenaza contra ella.

Se dice autorizadamente que Lord Halifax recibió a Lord Tavistock y escuchó cuidadosamente todo lo que dijo sin poner dificultades a los esfuerzos de Tavistock por establecer la autenticidad de la supuesta oferta de paz.

No es posible obtener inmediatamente una opinión oficial respecto a la autenticidad de las condiciones de Lord Tavistock y a la reacción por su contenido, suponiéndolas auténticas. Sin embargo, se informa que la opinión general es que sería fácil a Hitler probar su futura buena intención para con los checos y polacos, evacuando inmediatamente los territorios y cesando las persecusiones.

Se informa en buena fuente que las condiciones emanaron de la comunicación entre Lord Tavistock y la Legación de Alemania en Dublín. Tavistock habría visitado primero la Legación, valiéndose de un amigo de Dublín y después recibió una declaración con las condiciones, recibiendo seguridades de que emanaba de esferas autorizadas alemanas. Tavistock envió entonces la declaración al Foreign Office y más tarde conferenció personalmente con Lord Halifax sobre el particular.

LORD TAVISTOCK, CONFIRMA QUE RECIBIA PROPOSICIONES DE PAZ

LONDRES, 29.—(U. P.)—Lord Tavistock confirmó que había recibido proposiciones de paz de una delegación alemana en Dublín. Dijo: "Hace dos meses empezaba a sentirme muy desesperado porque el Gobierno poco hacía en cuanto a proposiciones constructivas de paz. Por lo tanto, decidí pe[...] go en Irlanda que [...] contacto con la [...] mana para cercio[...] tenían libertad pa[...] me hasta qué pun[...] no alemán estaba [...] hablar con nosotro[...] nas de las cuestio[...] troversia".

TEXTO DE LA [...] DE LORD TA[...]

La declaración d[...] tock dice así: "Las [...] diciones fueron [...] Lord Tavistock en [...] Gobierno alemán est[...] declarar inmediata[...] misticio y a inicia[...] nes de paz.

"Alemania quiere [...] tener la paz está d[...]

"a) A otorgar su [...] tad al Estado Eslo[...] tuído, siempre que [...] neutral. Alemania [...] la antigua Checo[...] utilizada como una [...] tra ella por Gran Bre[...] cia.

"b) A dar plena [...] a la Polonia reconst[...] tiéndole como se le [...] tes salida al mar y [...] nes en forma de una [...] como también el uso [...]

"Si son aceptados [...] Alemania está dispue[...] ter los detalles de la [...] deba tomarse a la de[...] tribunal internacional.

PLEBISCITO EN [...]

"c) Alemania pue[...] arreglos para celebr[...] biscito en Austria, [...] ra sus relaciones con [...] tería de su propia [...] los austríacos solos y [...] puesta a aceptar inte[...] ternacional.

"d) Alemania está [...] desarmarse, siempre [...] todos los países in[...] un pacto internaciona[...] estén dispuestos a [...] mo.

"Alemania está di[...] miembro de la Soc[...] ciones, siempre que [...] llana a dar seguridad[...] das las quejas ser[...] equitativamente y [...] un lado mediante [...] las potencias dominan[...] Bretaña y Francia".

Dice, además, la de[...] Alemania no puede e[...] recursos económicos [...] cionan las colonias [...] equilibrar sus import[...] portaciones, necesit[...] abastecimiento de m[...] mas. Dice que el G[...] mán estaría dispues[...] rar otros métodos [...] materias primas qu[...] ción de sus colonias [...] estos métodos no s[...] pago en oro.

ALEMANIA DESEA [...] CON GRAN B[...]

Agrega: "Los d[...] pueblo de la nación [...] nían esperanza en [...] con Gran Bretaña [...] quier país del mu[...] cooperar con ella [...] dera creación de [...] ción.

"En su intento [...] bierno alemán que [...] errores, pero consid[...] Bretaña, Francia y [...] dos han entendido [...] res y en vez de ayu[...] nia a corregirlos, [...] de ellos como de [...] cual golpearla".

El Universal
EL DIARIO DE LOS DEPORTES

Cumple con comunicar a la afición del país y al comercio y la industria, que [...] do retardar su aparición, debido a las últi[...] dencias habidas en el gremio periodístico.

"El Universal" saldrá a la publicidad [...] fectiblemente, en la primera quincena de [...] con una edición extraordinaria de 40 pági[nas] dicada por entero a la hípica y al deporte.

EMPRESA PERIODISTICA "EL UNIVERSAL"

# ...VISITA DE SUMNER WELLES ...ESPERADA CON GRAN INTERES ...LA CAPITAL DE ALEMANIA

## ...argo hay pocas esperanzas de que pueda producir resulta... los concretos respecto a conversaciones de paz

...9.—(U. P.)—En ...ticas alemanas es ...egada de Sumner ...an interés, pero ...anzas de que pue- ...cosa concreta al- ...to a conversacio- ...refiere. ...ficial alemana, en ...s entrevistas del ...osevelt con Hitler ...entrop, ha queda- ...establecida en los ...rados publicados ...del Reich hace ...los que el Gobier- ...preocupó de des- ...mpresión de debi- ...siciones para ha- ...desmentir cate- ...s versiones sobre ...plan de paz de ...

...sferas bien infor- ...ee que los nazis ...stosamente una ...evitar una gue- ...si la solución ...e en condiciones ...n a las enuncia- ...en el discurso ...el 6 de octubre ...tag, pero se recuerda que un vocero nazi ha declarado frecuentemente que ese "ofrecimiento" había sido único y que no volvería a repetirse. De todos modos, en las esferas alemanas no se cree que las conversaciones que se ventilen aquí con Welles tengan, en forma alguna, carácter de negociaciones.

La creencia general es que Hitler será el que más hablará y que el papel de Welles será más o menos limitado a transmitir a Roosevelt lo que Hitler le diga.

Welles debe llegar a la estación terminal de Anhalter, mañana a las 9.28 horas, en un carro especial agregado al tren de Zurich. Es probable que lo reciban en la estación el jefe del protocolo, von Dornberg, y el secretario de Estado, von Weizaecker. Se cree que también concurrirán a la estación el Encargado de Negocios de los Estados Unidos, Alexander Kirk, y demás personal de la Embajada.

Welles se trasladará en automóvil, desde la estación, al célebre hotel de la Unter Den Linden, situado a pocas puertas de la Embajada de los Estados Unidos, donde la oficina de uno de los secretarios de la Embajada ha sido puesta a su disposición mientras dure su visita.

Si es observado el procedimiento normal, hará una corta visita oficial de cortesía a Ribbentrop, en el Ministerio de Relaciones Exteriores, la que éste le devolverá en el hotel, iniciándose después las verdaderas conversaciones.

El programa de la visita aún no ha sido publicado y se mantiene elástico en espera de que las autoridades alemanas puedan consultar a Welles pero sus puntos principales serán, según se espera, sus entrevistas con Hitler y von Ribbentrop y probablemente una comida privada que Ribbentrop le ofrecerá en su domicilio de Berlín, mañana en la noche. En las esferas estadounidenses se cree que Welles permanecerá hasta el lunes aun cuando todavía no se ha fijado la fecha de su partida.

Después de los artículos inspirados publicados hace dos días, la prensa alemana no ha vuelto a mencionar la visita.

## ...iento de ...ricas por ...de la radio

...K. 29.—(U. P.) El ...Unión Panameri- ...Rowe, el Secreta- ...Cordell Hull y el ...sección latino- ...Departamento de ...e Duggan, toma- ...lanzamiento de ...to de la Colum- ...ng System de ...ternacional por ...do a promover ...ntendimiento y ...te de todas las ...anas de la cul- ...otras". ...el proyecto es- ...plenamente en ...á llevada a ca- ...la "escuela nor- ...aire" del C.B.S. ...úblicas latino- ...acepten la invi- ...par del C.B.S. ...Duggan alabaron ...aron que provo- ...asta respuesta ...

## ...DE LAS BOL... ...RID, BARCE... ...BILBAO

...(U. P. — ...undamentales ...apertura para ...zo de las bol- ...Barcelona y ...as siguientes: ...odas las ope- ...zo sobre títu- ...con venci- ...al 19 de ju- ...rohibición de ...peraciones a ...momento en ...s bolsas has- ...ga lo contra- ...l mercado li- ...de Barcelona ...e celebrar en ...nuevos con- ...s de los de- ...nmente cuen...

...ad y firmeza ...ción de títu- ...en las bolsas libres ha aconsejado la reapertura de las bolsas oficiales, pero se encontraba como principal escollo la liquidación de las operaciones a plazo pendiente cuando con la iniciación de la revolución quedaron las bolsas clausuradas.

## Francia

### INCENDIO DE LOS ESTUDIOS CINEMATOGRAFICOS PATHE

PARIS, 29. (U. P.) — Un incendio destruyó en parte los estudios de la Pathe, en el suburbio de Joinville.

El incendio estalló a las 4.45 p. m. y estuvo sofocado a las 5.15 p. m.

Los perjuicios se estiman en varios millones de francos.

### FALLECIO EL PROFESOR BESREDKA

PARIS, 29. (U. P.) — Ayer falleció el profesor Alejandro Besredka, jefe del laboratorio del Instituto Pasteur. Había nacido en Odessa, Rusia, el 27 de marzo de 1870, y fué discípulo y sucesor de Mechnikoff. Obtuvo su título de médico en 1896, cuando empezó a colaborar en el Instituto Pasteur.

Se supo recientemente que había encontrado una fórmula de vacuna contra el cáncer.

### MARCEL CACHIN, EXPULSADO DEL SENADO

PARIS, 29. (U. P.) — El Senado expulsó de su seno a Marcel Cachin, de 71 años decano y ex jefe del partido comunista, director del diario "Humanité".

Cachin nació en Paimpol, Bretaña, en 1869; fué profesor de folosofía, ingresó al partido socialista en 1900, fué elegido diputado en 1914, 1924 y 1928 y desempeñó un papel decisivo en la convención de Tours, en la cual los socialistas de extrema izquierda abandonaron el partido e ingresaron a la tercera internacional.

## Estados Unidos

### DESBORDAMIENTO DEL RIO SACRAMENTO

SAN FRANCISCO, 29. — (U. P.).— El río Sacramento ha aumentado su caudal de agua, obligando a 4,000 personas a abandonar sus hogares y amenazando con arruinar el fértil valle. Se sabe de dos muertos.

Los agricultores y los funcionarios veteranos tratan de reforzar las orillas del río en contra de cualquier nuevo desbordamiento o tratan de tapar las brechas ocasionadas por las aguas, a fin de salvar las tierras y las casas en otras partes.

Se estima que los perjuicios ascienden a cerca de 7.000,000 de dólares. Esta inundación se parece mucho a la ocurrida en 1937.

Se necesitan por lo menos 3 días para que todas las aguas se precipiten al océano.

La Cruz Roja ha dado alojamiento y alimento a 800 refugiados.

En Oregón se han registrado 3 muertos.

### HOMENAJE A D. MANUEL BIANCHI

NUEVA YORK, 29.— (U. P).— La Sociedad Panamericana ofreció un almuerzo al nuevo Embajador de Chile en España, señor Manuel Bianchi, a quien se entregó la insignia de oro de la Sociedad por su actuación en la Conferencia del Chaco que se celebró en Buenos Aires. El señor Bianchi, al recibir la condecoración, dijo: "Estoy sinceramente agradecido por la alta distinción que se me ha conferido".

Tributó un homenaje a los resultados de las conferencias de Lima y Panamá, y dijo que demostraban "que América, que alejó definitivamente los motivos de conflictos armados entre países hermanos con la firma del tratado de paz del Chaco, se dedicó desde ese mismo momento a terminar con precisión el edificio de una solidaridad efectiva".

### PROXIMA VISITA DEL ARCHIDUQUE OTTO DE HAPSBURGO

NUEVA YORY, 29.— (UP).— Según la Pan-Air, es posible que Otto de Hapsburgo se embarque el sábado en Lisboa a bordo del Clipper. Se entiende que el archiduque tiene el propósito de prmanecer en Estados Unidos tres semanas como huésped de la condesa Gladys Szechenyi, viuda del ex ministro húngaro en Washington y cuyo nombre de soltera es Vanderbilt.

Se cree que el archiduque se entrevistará con el Presidente Roosevelt.

### VENTA DE FRUTAS SUDAMERICANAS

NUEVA YORK, 29, (UP).— La Corporación de Remates de Frutas anunció que realizará su cuarta venta de fruta sudamericana el viernes por la tarde. Los precios probablemente no se darán a conocer hasta el sábado por la mañana.

## Italia

### DESACUERDOS ENTRE EL IRAK Y SAUDI-ARABIA

ROMA, 29.— (UP).— La prensa trae noticias del Cairo anunciando que se habría producido un grave desacuerdo entre el Irak y el Saudi de Arabia. Según esas informaciones es posible que se produzca la ruptura entre ambos países.

El gobierno de Saudi de Arabia acusa al Irak de no cumplir con laltad los acuerdos que existen entre ambas naciones. Existe en los círculos árabes gran preocupación sobre el estado actual de tirantez y se sugiere un arbitraje. El jefe sirio Sciahbandar publicó una declaración en la prensa del Cairo, insinuando que el Egipto "debía tomar la iniciativa para constituir una Federación de las diversas agrupaciones de pueblos árabes con el objeto de resguardar sus intereses."

# Aprobado el aumento del capital del Banco de Importaciones de EE. UU.

WASHINGTON, 29 (U. P.)— El Senado aprobó aumentar en cien millones de dólares el capital del Banco de Importaciones y Exportaciones, de cuya suma Finlandia puede obtener 20 millones como un empréstito de carácter no militar. La medida fué enviada para su firma a la Casa Blanca.

El Senado, sin votación expresa, aprobó las enmiendas del proyecto de ley, haciendo suyo el texto del Senado. El proyecto no menciona a ningún país en forma determinada, pero da al Banco atribuciones para efectuar un nuevo empréstito por 20 millones a "cualquier país", siempre que ese crédito no viole las ley de neutralidad.

# INFORMACIONES DE AMERICA LATINA

**COLOMBIA**

BOGOTA, 29.— (U. P.) La candidatura presidencial del ex Presidente Alfonso López, ha venido a ocupar el primer plano en la atención nacional después de un artículo publicado en un semanario ilustrado por el escritor Juan Lozano y Lozano, quien pide la unión de todos los liberales opuestos a la candidatura de López para, desde ahora, cerrarle el paso como sucesor de Eduardo Santos, después de la conclusión del período presidencial de éste, el 7 de agosto de 1942.

Sectores liberales que podrían calificarse de izquierda acogen con entusiasmo el nombre de López para próximo Presidente, en tanto que los de derecha no ocultan su resistencia para tal candidatura y manifiestan que la combatirán con todas sus fuerzas por considerarle nociva para los intereses del país, manifestando, sin mencionar todavía nombre alguno, que el sucesor de Santos debe pertenecer al ala derecha del Partido de Gobierno.

**ECUADOR**

QUITO, 29 (U. P.)— El Consejo de Guerra sigue reunido. El Fiscal ha pedido la absolución de los marineros del buque de guerra "Presidente Alfaro" y el castigo del capitán Almeida y de los aviadores.

Se anuncia que probablemente el Congreso conceda amnistía a los expatriados, confinados y enjuiciados por causas políticas, en aras de la armonía y de la paz de la República.

**MEXICO**

CIUDAD DE MEXICO, 29 (U. P.)— Se anunció que una delegación deportiva mexicana saldrá para Veracruz el 4 de marzo, con el fin de embarcarse en el transporte "Durango", que la llevará a Chile.

CIUDAD DE MEXICO, 29 (U. P.)— De acuerdo con la memoria anual del Banco de México, la situación financiera de México el año pasado no mostró mejoría en comparación con el año anterior. Sin embargo, subraya la memoria que no resultaron graves sucesos de las perturbaciones económicas producidas por la expropiación de las propiedades petroleras el año anterior.

Agrega la memoria que, por causa del estricto control de los créditos y del sobregiro del Gobierno, como también por el aumento del circulante y la reducción de las exportaciones, debido a la guerra, el Banco se vió obligado al término del año a fijar un nuevo tipo de cambio a 5.99 pesos por dólar, a fin de buscar el reajuste de las balanzas internacionales de pago.

CIUDAD DE MEXICO, 29 (U. P.)— El Embajador de Chile, señor Manuel Hidalgo, condecoró con la Orden "Al Mérito" al Subsecretario de Estado, señor Ramón Betta; al funcionario ejecutivo del Ministerio de Relaciones Exteriores, señor Ernesto Hidalgo; al secretario del Presidente, señor Agustín Lenero, y al jefe del departamento jurídico del Ministerio de Relaciones Exteriores, señor Anselmo Mena. A la recepción asistió el Cuerpo Diplomático.

En su discurso, el señor Betta destacó que las Américas ahora están empeñadas en una lucha en contra del monopolio.

Entre los asistentes estaba el coronel Ignacio Betta, que hoy partió a Chile a bordo del "Durango", con la delegación de 400 atletas mexicanos.

**URUGUAY**

MONTEVIDEO, 29 (U. P.)— A consecuencias del movimiento de naves de guerra británicas en La Plata en los últimos días y la no entrada del crucero "Dorsetshire" anunciada para el día 27, así como la llegada inesperada ayer del "Hawkins", circulan rumores relacionados todos con las actividades de esos buques de guerra.

Respecto al "Dorsetshire" no se han tenido noticias, mientras el "Hawkins" entró únicamente para recibir correspondencia. En seguida partió con rumbo desconocido.

El diario "Tribuna Popular" alega que el "Dorsetshire", al aprestarse a entrar a Montevideo, recibió una orden inalámbrica para dirigirse a toda máquina a un lugar determinado para apresar un barco alemán que procura burlar el bloqueo.

MONTEVIDEO, 29 ( U. P.)— En el salón de actos de la Universidad de esta capital se realizará del 4 al 9 de marzo el 5.o Congreso Panamericano de Arquitectura, al cual asistirán alrededor de 100 delegados de los países americanos.

Son esperados en breve los delegados de Chile y Perú.

# Decretos sobre la reforma de la economía francesa

PARIS, 29.—(U. P.)—Al terminar los primeros seis meses de guerra que cuestan a Francia cerca de 1.000.000.000 de francos diarios, su Gobierno ha publicado una serie de drásticos decretos que establecen reformas draconianas, dentro de la estructura de un plan económico de emergencia destinado a poner a todo el país en pie de guerra y a conservar tanto los alimentos como los minerales y reservas de oro, en previsión de una guerra de larga duración.

Mediante esos decretos, el Gobierno de Daladier se propone obligar a los franceses a llevar una vida más sencilla, privándolos de muchas comodidades y lujos importados, para conservar las divisas extranjeras y aplicarlas a la compra de aviones americanos y otros elementos bélicos esenciales.

Al terminar el Consejo de Ministros de hoy, M. Lebrun firmó cerca de veinte decretos que reducen al mínimo la importación de productos no esenciales, aceleran las exportaciones, fijan la proporción de harina de habas en el pan, reducen los derechos de aduana para los tractores importados y repuestos para los mismos, conceden créditos para las siembras y plantaciones de primavera, y reglamentan las condiciones de trabajo de las mujeres empleadas.

Un nuevo reglamento estipula que el ejército cultivará las tierras agrícolas de las zonas que ocupa.

Además, el Gobierno anunció haber firmado con el Banco de Francia un nuevo acuerdo sobre créditos.

# MANIFESTACION DE JUDIOS EN JERUSALEN

JERUSALEN, 29. — (U. P).— Salvo dos incidencias en que la policía fué apedreada y que inmediamente fueron sofocadas, la manifestación de los judíos se desarrolló pacíficamente. El populacho se aglomeró en las calles de Jerusalén, Telaviv y Haifa, pero la policía y las tropas restringieron la manifestación a los barrios judíos. La manifestación estaba relacionada con los reglamentos sobre transferencias que fueron anunciados ayer en Londres.

Los judíos comenzaron por invadir a las 10 horas, las sinagogas y seminarios talmúdicos, tomando parte en las plegarias y en el ayuno de los judíos ortodoxos.

Veintenas de judíos llegaron al Muro de los Lamentos para tomar parte en las plegarias matutinas, y durante la ceremonia se tocó el cuerno del carnero que es símbolo de gran aflicción. El mismo cuerno se hizo sonar en las sinagogas.

Encabezados por los dirigentes sionistas, los manifestentes desfilaron por las principales calles de Jerusalén lanzando gritos de "Adolfo MacDonald" y otros en que daban a conocer extractos de la declaración de Balfour.

En Telaviv, hombres, mujeres y niños judíos desfilaron llevando estandartes con leyendas y citas bíblicas que profetizan el dominio de los judíos en Palestina. La policía no intervino y los manifestantes se dispersaron tranquilamente después de pronunciar discursos el Alcalde y Concejeros Municipales de Telaviv.

El memorándum que la comisión ejecutiva de la agencia judía para Palestina envió al Alto Comité cuando fué publicado íntegro por todos los diarios hebreos, revela que el documento además, de protestar por los nuevos reglamentos pide que la cuestión sea sometida a la Carta de La Hayas. Dice: "Sugerimos que se tomen medidas inmediatas para inducir al Consejo de la Liga de las Naciones a obtener la opinión consultiva de la Corte de La Haya. Entretanto el Gobierno británico debiera no poner en vigor esos párrafos que son objetados, hasta que la Corte de La Haya se pronuncie".

## Bélgica

### ALEMANES RESTRINGIRAN EL PASO A FRONTERA BELGA

EUPEN Bélgica, 29. (U. P).—Se confirma que a partir del 5 de marzo, las autoridades alemanas de Aquisgrán restringirán el paso por la frontera de la población de los distritos fronterizos belgas. Sin embargo, la frontera no será cerrada completamente.

Ya la policía alemana se niega a otorgar permisos especiales para pasar dicha frontera a los obreros empleados en Alemania.

# VIADALLOLI EMPATO ANOCHE CON TORREGROSA

## Brillante fué la actuación del chileno. — El argentino Pérez ganó por K. O. T. a Gatica en el 8.o round

Numeroso público concurrió anoche al Estadio Chile con motivo de la primera prueba de fuego que debería sostener el chileno Oscar Viadalloli frente al experimentado cubano Joaquín Torregrosa. Había interés por ver al chileno frente a un hombre de las condiciones del cubano. La actuación del chileno correspondió a sus antecedentes y la afición tuvo ocasión de presenciar un combate de interés.

Antes del primer match de fondo de la noche se realizó un semifondo entre Elías Miranda y Heriberto Pérez, correspondiendo el triunfo por K. O. al segundo round a Elías Miranda, pugilista que tuvo una brillante actuación. Después de un round parejo, los rivales entraron a combatir la segunda vuelta. Miranda necesitó sólo tres golpes para dar cuenta de su rival. Pérez resistió el fuerte castigo con toda valentía, pero al tercer golpe hubo de doblegarse perdiendo el match por fuera de combate.

**EL PRIMER MATCH DE FONDO**
**Silverio Pérez, argentino (61.500 Kgs.) v. Víctor Gatica, chileno (60,700 Kgs.)**

Esta pelea se inició con una pequeña ventaja para Gatica, quien atacó constantemente abajo. El argentino se defendía con habilidad. El chileno mantuvo en el segundo round un fuerte tren de pelea notándose muy agresivo y castigando con cierta certeza la cara y estómago de su contendor, quien pareció sentir el castigo. Este round fué claramente favorable para Gatica.

En el tercer round se nota cierta reacción del argentino, quien aplica bien su derecha a la cara de contragolpe, pero sin lograr sacar ventaja, pues el chileno contraataca con golpes al estómago y cara. Esta vuelta es en empate.

**EL ARGENTINO SE IMPONE**

A la altura del cuarto round el argentino Pérez inicia un fuerte ataque con golpes largos de izquierda y derecha a la cara y el cuerpo logrando imponerse ampliamente. Sus golpes muy precisos especialmente los de derecha desmoralizan a su contendor, quien ataca en forma desordenada y sin efecto. El round corresponde enteramente al argentino.

El quinto round fué aplaudido por la concurrencia, pues el argentino castigaba con su derecha violentamente la mandíbula de Gatica, quien cae K. D., incorporándose a la cuenta de los cuatro segundos. El chileno se cubre malamente y el argentino lo lleva hasta las cuerdas donde lo castiga duramente. El round es de Pérez.

El argentino mantiene su ventaja en el sexto round, ganándolo fácilmente.

Pérez sigue su ataque con golpes largos de derecho a la cara, y apesar que el chileno trata de ganar el terreno perdido, el argentino gana el séptimo round.

**EL FINAL**

El match tuvo un final inesperado a la altura del 8.o round pues el argentino logró localizar su derecha a la mandíbula con mucha precisión, cayendo Gatica pesadamente sobre la lona. El referee cuenta hasta seis segundos y el chileno se incorpora sangrando abundantemente de una herida en el ojo derecho. El referee en vista del estado de Gatica, declara vencedor por K. O. T. al argentino Silverio Pérez. La victoria del joven púgil argentino fué muy celebrada por la concurrencia, aplaudiéndosele largamente.

Pérez se ha conquistado anoche el favor del público con su excelente victoria. Es un muchacho valiente, de fuerte pegada y sus golpes los aplica con precisión. Pérez tiene méritos después de este combate para exigir la revancha de Viadalloli, su vencedor en el debut en Chile. Sería un match de interés.

**SEGUNDO MATCH DE FONDO**
**Oscar Viadalloli, chileno (61 kgs.) v. Joaquín Torregrosa, cubano (61,500 Kks.)**

Esta pelea se inició en forma lenta, destacándose el chileno débilmente en los clinches, mientras el cubano ganaba puntos a larga distancia. Round en empate.

En la segunda vuelta el chileno apuró un poco el tren de pelea y consiguió llevar a su contendor hasta las cuerdas aplicándole un fuerte castigo abajo con ambas manos. Torregrosa trata de defenderse pero sin éxito. Round de Viadalloli.

Torregrosa lanza algunos derechos al iniciarse el tercer round con fuerza y precisión, demostrando el chileno sentir los golpes. El cubano trata de mantener su ventaja y repite los ataques, especialmente a la cara. Viadalloli reacciona, pero al final de la vuelta, la que se la adjudica Torregrosa.

**ACCIONES VIOLENTAS QUE EL PUBLICO APLAUDE**

El match adquiere su mayor interés en el cuarto round en el que los rivales cambian violentos golpes. El chileno ataca de preferencia al estómago con ambas manos y hace retroceder al cubano, acción que la concurrencia aplaude con entusiasmo. El round termina con leve ventaja para el chileno, pues el cubano no desmaya y contraataca.

El chileno trata de mantener su ventaja durante el quinto round con sus ataques al estómago, región donde castiga con rápidos derechos e izquierdos. El cubano se defendió con éxito logrando empatar la vuelta.

El cubano se muestra más animoso en el sexto round y castiga con rápidos derechos la mandíbula del chileno, especialmente en los clinches. Viadalloli contraresta débilmente con tiros al estómago. Round de Torregrosa.

El match se hace monótono a la altura del séptimo round, pues las acciones de ambos púgiles son lentas y de escaso efecto. Round empate.

El negro trata de mantener su ventaja y otra vez vuelve al ... que en el 8.o round, aplica... certeros golpes de derecha a la mandíbula del chileno, quien parece sentir los golpes. Sin embargo Viadalloli consigue localizar algunos buenos golpes al estómago de su contendor. Round de Torregrosa

La novena vuelta corresponde al cubano, quien mantiene sus ataques, aunque algo débiles.

El décimo y último round fué, tal vez el más peleado de la noche. El chileno recibe de contra golpes a su contendor y se mantienen por largo espacio de tiempo en fuerte cambios de golpes, estando las acciones equiparadas. Al final del round la campana anuncia el final del combate declarando el jurado el match en empate. La concurrencia aceptó el fallo y el público aplaudió.

La actuación de anoche de Viadalloli ha sido excelente y permite asegurar para este púgil un lugar destacado en el boxeo chileno.

Torregrosa se superó a las actuaciones anteriores, especialmente la con Paglia.

**EL TIGRE DE ALFARA**

Ante el match entre Torregrosa y Viadalloli fué presentado el público el boxeador español Martínez de Alfara que llegó ayer tarde procedente de Buenos Aires. Subió también al ring el boxeador Carabantes, quien será el rival del Tigre el Alfara para el 27 del presente.

...e "LA NACION" en este puerto: ...CALLE BLANCO 1161 — **V A L P A R A I S O** — TELEFONO 4427

# ...ECTO DE INVESTIGACIONES ...VISTO CON EL INTENDENTE

## ...e la supresión de una Inspectoría del ... La Calera y la conveniencia de restablecerlo

...ayer el Inten- ...cia celebró una ...vista con el ...stigaciones de ...Luis Soto ...entrevista tu- ...una visita del ...Calera, quien ...de la Inspec- ...ciones de di- ...ficó al señor ...spectos, con- ...punto de vis- ...adoptadas por ...vestigaciones.

...REFECTO ...Investigaciones de Valparaíso, señor Luis Sóto F., refiriéndose a las peticiones formuladas por el subdelegado de La Calera, ha recalcado la ineficacia de una Inspectoría en el lugar indicado. Reafirmando sus puntos de vista, el Prefecto hace presente que en La Calera no existe ningún Juzgado de Mayor Cuantía; en cambio, agrega, en Quillota, el mismo personal que prestaba sus servicios antiguamente en La Calera, puede desempeñarse fácilmente, sin menoscabo de los intereses ni de la seguridad de una población como la de La Calera que, de paso cuenta con un servicio especial destacado por los Ferrocarriles del Estado, lo que, agregado a la vigilancia de Carabineros, justifica en todo momento la medida adoptada.

**APROVECHAMIENTO DEL PERSONAL**

En una conversación sostenida en las últimas horas de la tarde de ayer con el Prefecto, el señor Soto Folch nos hizo presente que las medidas recientemente adoptadas y que han puesto en alarma a los vecinos de La Calera y han hecho interesarse a las autoridades por el restablecimiento de la Inspectoría que existía anteriormente, tiende sólo a aprovechar el personal que, diseminado actualmente en diferentes puntos sin estar sujeto a un plan determinado, siendo escaso, no puede atender las urgentes necesidades que el servicio requiere.

"De este modo, expone el Prefecto, al concentrarse en Quillota el personal de La Calera, como en Viña del Mar, el de Quilpué, se dispone fácilmente de hombres que, constantemente tienen que estar atendiendo las múltiples exigencias propias del servicio. Al revés, en el estado actual de cosas, no se puede disponer de hombres cuando se necesitan, porque están repartidos en pueblos en donde no es enteramente necesaria su presencia y, en donde en la mayor parte de las ocasiones, prácticamente, el trabajo no es muy intenso, lo que importa una pérdida de valores que, al aprovecharlos, traen como consecuencia una mejor atención de todos los servicios."

**A SANTIAGO**

Como el Intendente de la Provincia, señor Aníbal Cruzat, ante las reiteradas peticiones de vecinos de La Calera y de autoridades de ese lugar, insistiera en la mantención del antiguo servicio que contemplaba una Inspectoría de Investigaciones en La Calera, aun cuando ya era una cosa resuelta la supresión de ese servicio, el Prefecto de Investigaciones nos declaró que se dirigiría al Director General de Investigaciones con el fin de que se vea modo de proveer lo solicitado por el Intendente de la Provincia.

SUD-AMERICANA DE VAPORES
...o al 30 de junio de 1939: $ 67.454,609.62.
...io rápido de pasajeros a Nueva York.
...M/N. "ACONCAGUA"
... el 6 de MARZO a las 4 P. M.
...es de Primera Clase y Clase Turista
... de una y dos camas con baño privado
...PASAJEROS A LA COSTA, PERU y GUAYAQUIL
...VAPOR "CHILE"
...ale el 2 de Marzo a las 4 P. M.
...VAPOR "MAIPO"
...ale el 8 de MARZO, a las 7 P. M.
SUD-AMERICANA DE VAPORES
AGUSTINAS 1109 — TELEFONO 80239

# Mañana se reanudan las actividades judiciales

## Hoy termina el feriado judicial y se restablecerá el movimiento en los Tribunales

Con motivo del término del feriado judicial, ha podido notarse en los diferentes círculos una extraordinaria actividad. En efecto, tanto en los bufetes de los abogados como en los estrados, jurisconsultos y magistrados se aprestan para reiniciar sus actividades, que se encontraban suspendidas por los efectos de una disposición especial de la Ley Orgánica de Tribunales.

Como, según la ley, el feriado comprende el día 1.o de marzo inclusive, las actividades forenses deberán reiniciarse mañana. En consecuencia, los Tribunales de Justicia entrarán en el día de mañana en actividad, restableciéndose así la normalidad de costumbre.

Con motivo de la reapertura del año judicial, el presidente de la I. Corte de Apelaciones se dirigirá a los magistrados que componen la I. Corte de Apelaciones y jueces de su dependencia. Asistirán a este sencillo pero significativo acto destacadas personalidades del foro porteño.

# Movimiento Marítimo

**LLEGADAS**

Ayer:
HELGA, de Corral.
SANTA LUCIA, de San Antonio.
Hoy:
CHILE, de Corral.
CASTILLA, del Norte.
GILDA, de Taltal.
Domingo 3:
FRESIA, de Iquique.
LIRQUEN, de Lota.
APOLO, de Chiloé.
VIÑA DEL MAR, de Quimchi.

**SALIDAS**

Ayer:
TALTAL, para Iquique, e intermedios.
ALFONSO, para Coquimbo.
ONOMEA, para Nueva York.
PERICLES, para San Antonio.
Hoy:
SANTA LUCIA, para Nueva York, e intermedios.
CASTILLA, para Antofagasta, e intermedios.
HELGA, para Nueva York.
SESSA, para Coronel.
MAIPO, para Corral e intermedios.
Mañana:
CHILE, para Guayaquil.
ANTOFAGASTA, para Buenos Aires.

# Artística placa de plata recibirá el Alcalde de Viña

## Durante la velada que hoy ofrecerán en su honor los obreros municipales en el Teatro Municipal

Los obreros municipales exteriorizan esta noche al Alcalde de la ciudad de Viña del Mar su reconocimiento por la intensa labor que ha venido realizando en su favor la primera autoridad comunal.

**UNA PLACA DE PLATA**

La Unión de Obreros Municipales, en un significativo acto que tendrá lugar en el Teatro Municipal, harán entrega al Dr. Eduardo Grove de una artística placa de plata que lleva la siguiente inscripción:

"Homenaje de la Unión de Obreros Municipales a su Alcalde, señor Eduardo Grove Vallejo, en reconocimiento de la situación económica y social de sus obreros. Viña del Mar, 1.o de marzo de 1940".

**EL PROGRAMA**

El programa que se llevará a efecto esta noche en la sala del Teatro Municipal contempla selectos números, entre los cuales sobresalen las recitaciones de Lucila Durán y las interpretaciones del tenor Jaime Barrientos

# "CARMEN" SE REPITE HOY EN EL VICTORIA

"Carmen", la creación de Jorge Bizet, será reprisada esta noche en el Teatro Victoria de este puerto.

El anuncio sólo de que sería en Valparaíso presentada "Carmen", que ha encontrado en Conchita Velásquez su mejor intérprete, ha despertado en los diversos círculos un inusitado entusiasmo. Con mayor razón si se atiende al éxito sin precedentes que alcanzó en el Municipal de Viña la obra inmortal de Bizet.

Víctor Damiani y Domingo Mastronardi, que encarnaron los papeles de "torero" y "Don José", respectivamente, y que conjuntamente con Conchita Velásquez se captaran las simpatías del público, haciéndose ovacionar en las partes más sobresalientes de la obra, a fin de complacer al público porteño, han postergado su viaje a Buenos Aires para el domingo próximo.

# TRAGICA MUERTE DE UN NIÑO REPARTIDOR DE CARNE

En circunstancias que realizaba sus habituales funciones de repartidor de una carnicería de Viña del Mar, un niño halló ayer la muerte.

A las 13.05 horas, bajaba en Miraflores de Viña del Mar, el niño Manuel Jara Navarro, de 10 años de edad. La descompostura de los frenos de la bicicleta le impidió detener el vehículo, que se precipitó a gran velocidad por la pendiente.

Al llegar al plan, la bicicleta y el niño se estrellaron violentamente contra una baranda de fierro, y debido a las múltiples contusiones que recibió el niño, dejó de existir pocos minutos después en la Asistencia Pública del Viña del Mar.

COMPAÑIA CHILENA DE NAVEGACION INTEROCEANICA
SERVICIO AL ATLANTICO
Próximas salidas desde Valparaíso para Buenos Aires, Santos y Río de Janeiro, vía puertos del Sur y Punta Arenas.
"ANTOFAGASTA" para Buenos Aires, Santos y Río de Janeiro: MARZO 2.
"ARICA" para Buenos Aires e intermedios: MARZO 11.
OFICINA PRINCIPAL: Almirante Señoret N.o 47, Teléfono 7721, Casilla 1416. VALPARAISO.
Para mayores detalles, dirigirse a:
OFICINA EN SANTIAGO: Agustinas N.o 1118, Teléfono 84098, Casilla 4246.

# Separado del servicio Inspector Olea Calquín por las flagelaciones

Fué dado de baja el detective Germán Jurgenssen. — Ambos fueron puestos a disposición del Juez de Calama, quien los incomunicó

ANTOFAGASTA, 29.— A las 23 horas regresó de Calama el Prefecto de Investigaciones señor Irrazábal, quien se dirigió ayer a ésa a fin de intervenir nuevamente en el asunto del soldado Briceño, que fué sometido a torturas por el subinspector señor Julio Olea Calquín. Cerró el sumario administrativo, separando del servicio a Olea Calquín, dando de baja al detective Germán Jurgenssen, quien se estima procedió como aquél en la aplicación de la máquina eléctrica. Inmediatamente Olea y Jurgenssen fueron puestos a disposición del juez de Calama, quien los incomunicó, como primera medida en la sustanciación del sumario criminal. Irrazábal me declaró que había procedido a la separación, en cumplimiento de órdenes de la Dirección General.— (Jeria, corresponsal).

COQUIMBO

# EXITO HAN TENIDO LOS ESTUDIOS SOBRE REGADIO DE LA PAMPA DEL TAMARUGAL Y CAPTACION DE AGUAS

Declaraciones formuladas a la prensa de La Serena por el Director de la Caja de Colonización, don Leoncio Chaparro

LA SERENA, 29.— El Director de la Caja de Colonización, don Leonardo Chaparro, que ha pasado sus vacaciones en esta ciudad, ha hecho a la prensa local interesantes declaraciones relacionadas con los servicios a su cargo.

En primer lugar el señor Chaparro se refirió al problema del regadío de la Pampa del Tamarugal y manifestó que los estudios realizados por los técnicos de la institución, en un radio de cien kilómetros cuadrados, han permitido definir tipos de soluciones salinas que neutralizan las sales alcalinas del terreno, en forma económica. Este resultado favorable ha sido confirmado por un especialista de EE. UU., que hizo estudios idénticos en el Perú. Sin embargo, la Caja no ubicará colonos hasta que no se pueda establecer en forma firme el riego de las parcelas.

Expresó que también se cifraban grandes esperanzas en los estudios de captación de aguas subterráneas, cerca de la costa de las Provincias de Atacama y Coquimbo, en terrenos y en climas apropiados para los cultivos tempraneros.

En otra parte de sus declaraciones, dijo que la Caja concertará un plan de trabajo general y armónico con el Ministerio de Agricultura y sus organismos regionales, en forma que estima beneficioso para la agricultura nacional.

Finalmente, hizo presente que la Caja de Colonización exhibirá gráficamente en la Exposición de Peñuelas el progreso de la agricultura en Coquimbo.—(Corresponsal).

# El General Estigarribia, demócrata y progresista, logrará superar la actual crísis política planteada en el Paraguay

Interesantes declaraciones formuladas a "LA NACION" por el político y periodista paraguayo don Policarpo Artaza. — Antecedentes políticos de la crisis producida en el país hermano

Se encuentra en Santiago el distinguido político y periodista paraguayo, don Policarpo Artaza, ex senador de la República y Director-propietario del diario "El País" de Asunción.

En la seguridad de que este destacado hombre público del país hermano podría proporcionarnos interesantes informaciones respecto de la situación política porque atraviesa su patria, que ha sido un tanto desfigurada por ciertas publicaciones de dudoso origen, le solicitamos ayer una breve entrevista, destinada a puntualizar los últimos acontecimientos políticos acaecidos en el Paraguay que han dado la suma del Poder al General Estigarribia, Presidente constitucional de la República.

Impuesto del motivo de nuestra visita, el señor Artaza contestó amablemente nuestras preguntas.

—En nuestro país, nos dice el señor Artaza, existen principalmente dos partidos políticos que se han disputado tradicionalmente el Gobierno de la República: el liberal y el nacional republicano, conocido con el nombre de "colorado". Otros partidos no han alcanzado jamás a tener influencia en la vida nacional y sus elementos actúan en forma dispersa. Los liberales forman inobjetablemente una fuerza mayoritaria y han determinado, a través de su actuación en el poder, todo el progreso del país en sus diferentes actividades.

—El Partido Liberal paraguayo, continúa nuestro entrevistado, surgió vigorosamente en la vida política nacional alrededor de 1878, sustentando especialmente entre los puntos de su programa, la defensa de la Constitución, el establecimiento del voto secreto y obligatorio y de un régimen de justicia. Desde su fundación hizo rápidos progresos y ya después de la revolución de 1904 llegó al poder, apoyado por los diversos sectores de la opinión nacional, incluyendo a destacados elementos del partido "colorado".

—Cabe advertir, nos dice el señor Artaza, que la revolución de 1904 que llevó al Gobierno a los liberales no fué un simple golpe de Estado, sino que operó un cambio fundamental en la vida nacional, mediante una renovación de valores sumamente beneficiosa para la prosperidad de la República.

—Desde esa fecha, los liberales realizan una fecunda labor en todas las actividades. Impulsan proyectos renovadores, abren nuevas posibilidades a la industria y el comercio, llevan a la práctica un amplio programa educacional, etc. En este terreno, basta decir que sólo la Facultad de Derecho fué fundada por los "colorados". En cambio las de Medicina, Odontología, Ingeniería, Agronomía y Ciencias Económicas, se deben

## REFORMA CONSTITUCIONAL

al partido liberal. Asimismo, toda la legislación social, la implantación del voto secreto y obligatorio, del servicio militar, diantes. Se registraron entonces numerosos escándalos, choetc., se deben a los gobernantes liberales.

—Desde esa fecha, continúa el señor Artaza, siguió desarrollándose el progreso de la República hasta la guerra del Chaco, rivalizando democráticamente liberales y "colorados" en la gestión de la cosa pública. El conflicto bélico unió a todos los paraguayos de los diferentes sectores en la defensa de la integridad nacional, suspendiéndose momentáneamente toda actividad política frente al peligro exterior. Esto es, a grandes rasgos, nos dice nuestro entrevistado, un resumen de la política paraguaya, necesaria para estudiar los últimos acontecimientos que han culminado con la renuncia de los legisladores y la convocatoria a una Constituyente para ir a la reforma de la Constitución.

### ANTECEDENTES DE LA CRISIS

A continuación, el señor Artaza nos proporciona algunos antecedentes que permiten formarse una idea de la forma en que se desarrollaron posteriormente los acontecimientos que han determinado la crisis política porque atraviesa el Paraguay.

—El 15 de agosto de 1937, nos informa, el Ejército reaccionó contra la dictadura del coronel Franco, organizándose un Gobierno de facto, apoyado por los militares y presidido por el Dr. don Félix Paiva. Con el objeto de restablecer la normalidad constitucional, el Gobierno del Dr. Paiva llamó a elecciones generales de parlamentarios, invitando a los partidos liberal y "colorado", bajo la garantía del Ejército, para constituir el nuevo Congreso. Se hizo para este objeto un empadronamiento de todos los ciudadanos con intervención de representantes de ambos bandos.

—Llegada la fecha de las elecciones, los "colorados" no se presentaron aduciendo fútiles pretextos. Triunfaron, como es lógico, sin lucha los liberales, y los "colorados" se colocaron en una situación de oposición intransigente.

### LAS ELECCIONES PRESIDENCIALES

—Vinieron luego las elecciones presidenciales, continúa diciéndonos el señor Artaza. Los liberales pensaron en la conveniencia de llevar un candidato eminentemente nacional, que no fuera político militante y eligieron para ello al general Estigarribia, héroe de la guerra del Chaco y un reconocido demócrata y civilista. Triunfó Estigarribia y formó en seguida su Gabinete con cinco civiles y dos militares.

El político y periodista paraguayo don Policarpo Artaza.

### PROPOSITOS DE ARMONIA

—En presencia de una renovación parcial de las Cámaras, el Presidente constitucional, Estigarribia, hizo activas gestiones ante los colorados a fin de que participaran en los comicios electorales. Los colorados propusieron entonces, como cuestión previa, la renuncia de la totalidad de los senadores y diputados liberales constitucionalmente elegidos y la postergación de la fecha de las elecciones con el objeto de organizar sus fuerzas. Los liberales, para no entorpecer los propósitos de armonía del Presidente Estigarribia, aceptaron renunciar a sus posiciones legalmente conquistadas y prorrogar las elecciones. Sin embargo, los colorados exigieron posteriormente unas nuevas inscripciones electorales, no obstante haber intervenido en el último empadronamiento de los electores.

### UNA OPOSICION SISTEMATICA

—En realidad, nos dice el señor Artaza, los colorados, seguros de su derrota, no querían ir a las elecciones y agotados los medios legales trataron de crear un ambiente de violencia para lo cual se acercaron a los estudiantes y otras incidencias destinadas a crearle dificultades al Gobierno. Estas maniobras llegaron a tal extremo, que el Presidente Estigarribia, en uso de atribuciones reglamentarias, procedió a intervenir la autonomía universitaria con el objeto de restablecer la disciplina estudiantil.

Los opositores, solicitaron a los obreros, pero sus insinuaciones fueron rechazadas por todas las entidades gremiales que reafirmaron su adhesión al Gobierno constructivo y pacificador del general Estigarribia. Fracasados sus propósitos de provocar una huelga revolucionaria, los colorados amparándose en la amplia libertad de prensa que existe en el Paraguay, desataron una odiosa campaña opositora que se caracterizó por su derrotismo y sus ataques personales, especialmente a los colaboradores del Presidente Estigarribia.

### ASUME TODO EL PODER POLITICO

Frente a esta situación, el general Estigarribia asumió la suma del poder político y lanzó un manifiesto al país explicando el alcance de su determinación. Los liberales, en la imposibilidad de aceptar doctrinariamente cualquiera dictadura por suave que fuese, declararon la libertad de acción a fin de que sus hombres pudiesen colaborar individualmente con el Presidente de la República. Es así, como en el actual Ministerio forman sus elementos más destacados junto a dos colorados.

De acuerdo con la resolución de los parlamentarios liberales de renunciar a sus cargos para ir a unas elecciones amplias en conformidad a lo exigido por los colorados, puede decirse que el Congreso se autodisolvió. Sin embargo, los senadores y diputados liberales, antes de renunciar sus mandatos, convocaron una asamblea constituyente para ir en el plazo de seis meses a la reforma de la Constitución a fin de modernizarla y adaptarla a las necesidades actuales. Conjuntamente con la Constituyente se realizarán las elecciones generales de parlamentarios y el país volverá a la normalidad constitucional.

—Esta es, terminó diciéndonos nuestro entrevistado, la actual situación política existente en el Paraguay. Estimo que el general Estigarribia, que es apoyado por la gran mayoría de los ciudadanos en atención a sus reconocidas condiciones de demócrata honrado y progresista, superará la crisis y llevará a efecto, el progreso económico y cultural y en general, la reconstrucción del país que todavía sufre las consecuencias de la cruenta guerra de tres años que tuvo por escenario el Chaco Boreal.

# Socialistas intensifican campaña pro Casa

Hoy hablarán por Radio Coopera... don Marmaduke Grove y don Ca...

Hoy, a las 9.45 horas, hablarán por los micrófonos de C.B. 78 de Santiago, C.B. 76 de Valparaíso y C. B. 970 en onda corta, radios La Cooperativa Vitalicia, el Secretario General Ejecutivo del Partido Socialista, señor Marmaduke Grove y el Secretario Nacional de Propaganda Subrogante y Jefe del Departamento de Publicaciones, señor Carlos Ramírez Araneda.

El jefe del socialismo chileno dará a conocer la importancia de la campaña que se ha desarrollado a lo largo del país, para conseguir en el mes de marzo, mediante la venta de bonos y espectáculos que se han programado en las 400 Seccionales Socialistas, el dinero necesario para adquir... Propias para... Por su pa... de Propagan... insistirá una... cendencia de... asume la... del país. Co... caracteriza... nes que inc... bros de este... rar en marzo... ha lanzado:... Propias para... lista".

Se nos pide... to en provincia... tiago, los mi... simpatizantes... sintonicen... indicada para... bra de Grove.

## RATIFICO EXPULSION DE MILLAS, COMITE CENTRAL SOCIALISTA

El Comité Central Ejecutivo del Partido Socialista, reunido en sesión ordinaria, ha tomado las siguientes medidas disciplinarias, de acuerdo con los antecedentes que se expresan:

1.o La actitud de franca indisciplina de los militantes de la F. J. S.: Orlando Millas Correa, Héctor Ahumada, Mario Videla, Luciano González y Adonis Sepúlveda, al hacer publicaciones por la prensa contrarias al partido;

2.o Las actividades divisionistas de dichos militantes, proseguidas después de órdenes terminantes dadas por el C. C. del partido, y sus reincidencias al mantener estrecha vinculación, que ha sido fehacientemente comprobada, con elementos expulsados del partido.

El Comité Central del Partido Socialista, acuerda ratificar las expulsiones aprobadas por el Comité Central de la F. J. S., recaídas sobre los militantes Orlando Millas Correa, Héctor Ahumada, Mario Videla, Luciano González Insunza y Adonis Sepúlveda.

## ACTIVIDAD... FAL...

Hoy, a las... local central... tendrá lugar... reunión de... prensa y pro... tintos centros... provincia. S... tencia por... cha novedad... rio de centro...

A les mism... tamento sin... segundo pati... se efectuará... falangistas... objeto es tra... teresantes. ... asistencia de...

—El dirige... valdo Sepúlv... gido en jira... los centros... go, Rancagua... Mostazal, etc... tiago en el... entrante.

—A las 22... drá reunión... "Huemul", p... la asistencia... este organism...

—La Se... reunión de... 22 horas, en...

—La Cuar... citar a sus... reunión gene... rá hoy, a las... local de Ran...

## PARTIDO DEMOCRATICO

**SECCIONAL MACUL ACACIAS "ANTONIO POUPIN".** — El presidente de la Seccional Macul Acacias, Luis Benítez invita a reunión a los empleados vendedores y cobradores a plazo a domicilio de la provincia de Santiago, para el viernes 1.o de marzo, a las 18.30 horas, en Irarrázaval 3170. Se tratará el reglamento d... sariato Gene... Precios, en e... do con las... formación d...

Y con rela... Chaco, es... que el Parti... yo pudo des... var a feliz... sin recurrir... contando só... fuerzas en t...

ACONCAGUA

# Pesar produjo en S. Felipe muerte de un periodista

Don José M. Ladrón de Guevara Salinas luchó por el progreso de la zona

SAN FELIPE, 29. — Profundo sentimiento de pesar ha producido en la zona el fallecimiento del señor don José Manuel Ladrón de Guevara Salinas, ocurrido a la edad de 60 años en la capital.

El señor Ladrón de Guevara Salinas, era Director Fundador del Diario "La Voz de Aconcagua", decano de la prensa regional, desde cuyas columnas a través de largos años, impulsó cuanta obra de progreso exhibe ahora la ciudad. Especialmente, contribuyó a la fundación de la Sociedad de Artesanos La Unión y de la 2.a Cia de Bomberos.

Con motivo de su fallecimiento, la prensa regional, sin distinción de ideología, rinde a la memoria del señor Ladrón de Guevara Salinas emocionantes homenajes.

Sus restos fueron trasladados desde Santiago a esta ciudad y sepultados con toda solemnidad, dando lugar sus funerales a una sentida manifestación de duelo público.

(Corresponsal).

CURICO

## FUNERALES DE D. JUAN BEDOS

CURICO, 29.— Con toda solemnidad y con asistencia de centenares de personas se efectuaron los funerales del señor Juan E. Bedós, conocido vecino fallecido recientemente y cuya muerte ha producido un hondo sentimiento de pesar.— (Corresponsal).

ÑUBLE

## ESTADO DEL PROBLEMA DE LA CESANTIA EN LA CIUDAD DE CHILLAN

CHILLAN, 29.— El diario "La Ley" publica una información sobre el problema de la cesantía, que dice puede tomar graves caracteres si no se soluciona antes del invierno.

Agrega que la Oficina de Reconstrucción inscribió en febrero, 261 obreros y 17 empleados, habiéndose colocado en obras fiscales sólo 31.

El diario estima que el comienzo de la reconstrucción permitirá terminar con la cesantía.— (Corresponsal).

CONCEPCION

# Vasto plan de construcciones para obreros

Solucionará en Concepción el problema de la escasez de casas

CONCEPCION, 29. — La prensa da noticia de que el vasto plan de construcciones que iniciará la Caja de la Habitación en la zona devastada, permitirá terminar con la escasez de casas en Concepción, que es uno de los problemas más graves de la ciudad.

Por otra parte, este mismo problema será atacado por la Caja del Seguro Obrero que tiene proyectada la construcción de colectivos para los asegurados. (Corresponsal).

## VISITA DE INSPECCION DE JEFE DE SERVICIOS MEDICOS DEL SEGURO

CONCEPCION, 38.—Se encuentra en la ciudad, en visita de inspección a los servicios a su cargo, el Jefe de los Servicios Médicos de la Caja del Seguro, doctor don Arturo Lois, quien ha sido objeto de diversas manifestaciones de afecto. El señor Lois visitará también Coronel y Lota.— (Corresponsal).

## HARA TASACION DE LOS PREDIOS AFECTADOS POR DIAGONAL UNIVERSITARIA

CONCEPCION, 29.— Se encuentra en la ciudad el Ingeniero Jefe de la Corporación de Reconstrucción y Auxilio, don Camilo Olavarría, que presidirá a la comisión tasadora de Concepción. Esta comisión tendrá por misión proceder a la tasación de los predios afectados por la construcción de la Diagonal que unirá el centro con la Ciudad Universitaria, vía que se comenzará a construir cuanto antes, dado el interés que tiene en ello la Corporación de Reconstrucción.—(Corresponsal).

O'HIGGINS

## UN VECINO DE RENGO FUE ASESINADO DE UN BALAZO

RENGO, 29.—La prensa local informa que en el vecino lugar de Catarrama fué asesinado de un balazo con carabina, por la espalda, Luis Manuel Martínez Urriola, que se encontraba en libertad bajo fianza, después de haber estado detenido inculpado de ser el instigador del asesinato de don Carlos Munita.

El Juez del Crimen, don Rafael González Prats, se trasladó al sitio del suceso y ha iniciado las investigaciones para descubrir al culpable.

# Situación de industria del carbón en Arauco

Observaciones recogidas por el Secretario Provincial de la CTCH

CONCEPCION, 29. — Ha regresado el Secretario Provincial de la C. T. Ch., don Lorenzo Riveros, que hizo una jira por las localidades de Curanilaue, Lebu, Los Alamos, Manto Grande y Cañete, donde instaló consejos locales de la C. T. Ch. con el objeto de crear la Provincial de la C. T. Ch. en Arauco, con sede en Lebu.

El señor Riveros ha declarado que en las minas de carbón, de Manto Grande la Compañía está a punto de paralizar sus labores, debido a que se habría cortado la veta, pero los obreros han ofrecido trabajar gratis hasta encontrar el manto perdido.

Estima que si el Estado resuelve adquirir yacimientos carboníferos, le convendría comprar la Mina Colico, que da buen carbón y es de fácil explotación, pues está a la orilla del Ferrocarril de Concepción a Curanilahue.

Agregó que cuerpos de ingenieros del Ministerio de Fomento y de la Caja de Crédito Minero realizaban sondajes en Boca Lebu, donde se han hecho perforaciones de 295 metros. También se limpia la mina Amalia, para dejarla luego en condiciones de explotación. (Corresponsal).

## QUINCE PERSONAS DE HUALAÑE ENVENENADAS CON SALMON ENVASADO

HUALAÑE, 29. — Se encuentran enfermas de gravedad quince personas del fundo "Los Negros", por haber comido jamón envasado. Las personas que vinieron a buscar auxilios médicos, declararon que solo uno de los enfermos se encuentra fuera de peligro y que los otros catorce siguen mal.— (Corresponsal).

## EXITO TUVIERON FIESTAS DE SEMANA PICHILEMINA

PICHILEMU, 29.—Con todo éxito se efectuaron las tradicionales festividades de la Semana Pichilemina, que presidió la Reina Srta. Chela Frías y su Corte de Honor, compuesta por las señoritas María Silva Castillo, Eliana Silva, Helia Rozas Letelier, Marta Barros Franco, Josefina del Canto, Josefina Mallivan Errázuriz, Lucy Rojas Villegas y Alina Niño.— (Corresponsal).

# LOS HABITANTES DE FREIRINA CELEBRARON CON ENTUSIASMO LA REHABILITACION DEPARTAMENTAL

El pueblo ofreció un banquete con este motivo al diputado don Isauro Torres C.

VALLENAR, 29.— Con gran entusiasmo se ha celebrado en la vecina ciudad de Freirina la rehabilitación del Departamento. Por Decreto alcaldicio la ciudad ha sido embanderada y se han realizado diferentes actos en celebración de este acontecimiento anhelado por todos los habitantes de esa región.

El Alcalde, don Homero Callejas Z., ofreció en el Salón de sesiones de la I. Municipalidad un Vermouth en honor de las personas visitantes.

En la noche del Viernes el pueblo de Freirina ofreció un gran banquete en honor del diputado, doctor Isauro Torres C. a quien se debe la rehabilitación del Departamento. A este banquete asistieron las autoridades gubernativas y comunales, altas personalidades del comercio y la industria, miembros de la prensa local y el corresponsal de LA NACION de Santiago. A los postres ofreció la manifestación el Presidente de la Comisión de festejos, don Carlos Toro, quien manifestó el agradecimiento que siente la ciudad de Freirina para el Presidente de la República y para el activo diputado doctor Isauro Torres.

A continuación, hicieron uso de la palabra representantes de Empresas Industriales, Mineras, de entidad políticas, organismos obreros, el Alcalde de Vallenar y el Alcalde de Freirina. Merece destacarse en estas líneas el discurso pronunciado por el Alcalde de Freirina, don Homero Callejas, quien manifestó, que en su situación de no estar abanderado bajo ninguna tienda política, reconocía ampliamente la labor del parlamentario doctor Isauro Torres labor y gestión parlamentaria encaminada a servir a la región y engrandecerla.

Expresó el agrado con que veía la designación en el cargo de Gobernador en la persona de don Nazario Zuleta, oriundo de Freirina y donde ha desarrollado siempre sus actividades industriales y comerciales ganándose un prestigio bien merecido.

Agradeció esta manifestación de aprecio el festejado. En una brillante improvisación, interrumpida varias veces por los aplausos de la concurrencia, manifestó el placer que le asistía al ver realizada una de las promesas que les hiciera el Presidente de la República, al restablecer a Freirina en su categoría de Departamento. Agregó, que veía con sumo agrado como se agrupaban alrededor de una mesa hombres de diferentes actividades y credos políticos para celebrar unidos la realización de una de sus más justas aspiraciones, que redundan en un marcado y efectivo progreso para toda esa rica región. Prometió que seguiría luchando por conseguir de los poderes públicos que presten atención preferente a todas las necesidades de este nuevo Departamento.— (Evans, corresponsal).

## MURIO APLASTADA POR UNA PIEDRA QUE VOLO AL ESTALLAR UN TIRO

TALCA, 29.—En circunstancias que en el mineral de "El Chivato" se hizo explotar un tiro de dinamita, de 11 kilos, con el objeto de volar un pique, la explosión fué tan fuerte, que grandes trozos de piedra volaron hasta el campamento, ubicado a 150 metros. Una de las piedras, de 20 kilos de peso, cayó sobre una casa, rompió el techo y mató en forma instantánea a la señora Aurelia Guerrero de Mejías que se hallaba con su hijo en brazos, creatura que resultó con heridas graves, que hicieron necesaria su hospitalización, temiéndose por su vida.— (Corresponsal).

VALDIVIA

# Plan contra la carie dental fué aprobado

Resolución de la Convención Odontológica de Valdivia

VALDIVIA, 29. — La Convención Odontológica, que acaba de terminar, aprobó un voto que contiene un plan contra la carie dental, presentado por el señor Víctor Daniels. El texto del voto es el siguiente:

1.o Para la buena formación y estructura de los dientes concurren todos los factores relacionados con el metabolismo mineral.

2.o La gran frecuencia que hoy día alcanza la carie dentaria en el país, aparejada con el estado de desnutrición existente, es un signo de alarma que obliga a reaccionar rápidamente en una acción conjunta de a) Mejoramiento de la producción y consumo de alimentos y b) Ayuda y consejo a la madre y niño.

A) Orientar la mejor producción especialmente de la leche y derivados; huevos, frutas y pescado. Propender a mejorar la calidad de los productos agrícolas, analizando y abonando los suelos. Intensificar la industria de abonos fosfatados y calcáreos.

Crear la industria pesquera. Una buena campaña contra el raquitismo y caries sería la aplicación exacta del proyecto que, sobre esta materia, propicia la Corporación de Fomento.

B) Creación de un Departamento de profilaxis y de centros de salud con actividades de investigación, estadística, educación y campaña detallados en un trabajo científico, aparte. En esos centros de salud se protegería a la mujer embarazada desde su di... tal, efectuán... de metabol... mente, curso... ción y dieté... de Pediatría... infante sería... diatamente... cimiento e... lactancia... rresponsal).

# EL MINISTRO DE TIERRA... VISITAS A TODOS LOS... DE COLONIZACION...

Don Rolando Merino Reyes se ha... que, que será el punto de part... viajes al interior...

AYSEN, 29.— El Ministro de Tierras y Colonización, don Rolando Merino Reyes, se encuentra en Cohayque, que será el centro de sus actividades, durante su permanencia en la zona austral.

Ayer, durante las audiencias concedidas, se presentó el señor Nicasio Segovia y expuso que él ocupa 380 hectáreas dentro de los campos de la Sociedad Industrial del Aysén. El Ministro le manifestó que su situación dependía de lo que acordara el Gobierno con respecto a la Sociedad.

El Ministro de Tierras, de acuerdo con las autoridades, concedió una pequeña faja de terreno en el radio urbano de Aysén, para el establecimiento de la Cruz Roja.

El señor Merino Reyes recibió un representante de la Congregación Religiosa Ciervos de María, quien le solicitó un predio urbano en Cohayque, para instalar una Escuela-Talleres. El Ministro prometió estudiar esta proposición, junto con otra, en que la congregación pide terrenos para el funcionamiento de un plantel industrial suburbano.

Con motivo de las incidencias suscitadas en el litigio de tierras, entre la Sucesión Jara y el señor Angel Leiva, el Sr. Merino Reyes acordó dirigirse a las autoridades respectivas, en el sentido de impedir la introducción de nuevos ocupantes, en terrenos ya ocupados con títulos, lo que produce una peligrosa inestabilidad en los contratos de arrendamiento.

También, el señor Merino Reyes, recibió al secretario de la CTCH, quien le hizo diversas peticiones relacionadas con la fijación de precios a los sitios, en forma que se resuelva el problema de la habitación obrera, que tiene agudos caracteres.

Los técn... Ministro qu... guén, hab... de conchas... ra la prod... calcáreos,... la zona de... rremoto.

El Minist... que estudiar... instalar ase... nas isls de... Las Guaite... de la Caja...

Finalment... no Reyes,... delegaciones... de la zona,... sus necesid... viado Espec...

COLONIA...

AYSEN, 2... rino Reyes,... tición que... presidente... Caja de Co... la, don Enri... para conced... des extensio... fin de estab... con aspirant... mo vía de... forma se cu... go, una de... preocupacion... el sentido d... lo más pron... en Aysén.

El Ministr... tablecerán... punto de pa... que harán a... rán Palena,... maceda, con... nerse en co... comisiones... dios en los... de, colonizar... imponga de... tuados hasta... ñor Merino... instrucciones... que estos est... rados para... to antes.—(...

LLANQUIHUE

## 70 MILIMETROS DE AGUA CAYERON EN PTO. MONTT

PUERTO MONTT, 29.—Según el Observatorio de San Francisco Javier, en la última lluvia cayeron 70 milímetros de agua en la ciudad. El agua inundó las calles, debido al desborde de los cauces, como en pleno invierno. Terminada la lluvia, el pavimento había desaparecido en muchas calles centrales, bajo una capa de lodo y piedras, arrastrados por el agua.— (Corresponsl).

BIO BIO

## LAS AUTORIDADES DE L. ANGELES RECHAZAN DENUNCIOS ANONIMOS

LOS ANGELES, 29.— La prensa local anuncia que la intendencia ha recibido últimamente numerosos anónimos sobre procedimientos incorrectos que usarían algunos funcionarios, contra los cuales se piden sanciones, y hace presente que las autoridades no acogerán ninguno de estos denuncios, si no llevan una firma responsable.— (Corresponsal).

# PARTIDO COMUNISTA ANHELA SINCERAMENTE …ORAMIENTO DEL ESTADO DE LA AGRICULTURA

…l diputado señor Contreras Labarca, en comunicación dirigida al …or Enrique Zañartu. — "Entendemos la reforma agraria como el …roceso mediante el cual todo hombre de trabajo tenga asegurada su tierra y los útiles de labranza"

## TEXTO DE LA CARTA ABIERTA

…utado señor Carlos Con… …barca ha enviado la si… carta abierta al señor Zañartu:

… Zañartu Prieto,
…u.
…do amigo:

…lo con el más vivo inte… carta abierta que me ha … desde las columnas del … La Nación".

…e largos años le he visto …on noble entusiasmo a … la agricultura, y com… …ue se haya sentido sin… …e alarmado ante la ver… …ilada y llena de desfi… … que "El Diario Ilustra… …icó de mi discurso del … …brero en el Teatro Cau…

…o con agrado su docu… …orque tengo la certi… … que no sólo usted, si… …n gran número de agri… … y personas de la clase … han sido sorprendidos … …mentos plagados de fal… … que pretenden ser la … …ión de las declaraciones … en aquella ocasión. … reaccionaria y todos … poderosos órganos de … …anda con que cuenta la … continúan fomentando … de caos psicológico … capas sociales y par… …gresistas, realizando una … ininterrumpida especu… … esas viejas y manidas … que describen al … como un hombre fue… …ey, destructor de la pa… … familia, la propiedad, … tenaz campaña ha … ciertos sectores de la … chilena una atmósfera … …cida y envenenada que … …mas de ordinario bien … …s, pierden la brújula y … …ntan.

…que esta carta no sólo … efecto feliz de esclare… …sted algunos malenten… …inados casi siempre en … …da fuente de informa… … también de explicar a …ersonas sinceras y bien … …das, la verdad respecto … Comunista y su acti… …e a los interesantes … que usted analiza en … …ación que motiva esta

…nito expresarle que ja… …ablado del "fracaso del … del Frente Popular", de … el pueblo está peor que … que "ese gobierno (el … …ristócratas) fué mejor … …ual". Puedo asegurarle … pensamientos son to… contrarios a dichas su… … y para demostrarlo … mejor prueba que el … …xto taquigráfico de la … …a, que le envío hoy

…irme a la gravedad de … situación económica de … …se hechos que rebal… …po nacional y no son, … …o, imputables al Go… …no; por ej., los tras… … determina en nuestro … …erra que han desatado … los grupos imperialis… especialmente las des… repercusiones que ha … nuestro comercio de … … y exportación. Ex… … entera franqueza—sin … alarma ni eufemis… … situación real del país … las soluciones que, en … mi Partido, deberán … para conjurar estas … …nes.

…rencia planteó los dos … fundamentales de la … chilena, íntimamente … …re sí, que constituyen … …ordiano de todas las … nacionales: el dominio … sobre la economía … el régimen del latifun… … dos grandes columnas … …ulizan el avance del … la política del Frente … …be barrer del camino. … Gibierno no afronta … la resolución de estos … problemas, habrían … esperanzas depositadas … …blo en la combinación … …mente gobierna. …unistas estamos asisti… confianza de que se … fielmente la palabra … Comprendemos las … y por ello se las ex… pueblo, para pedirle … su cooperación, porque … hizo nada perdurable … …boración popular. … glosa los dos términos … de la conjunción … latifundista y esti… …ataco injustamente a … …ra nacional en pro… … las grandes empresas

… el honor de poder … …ue en el movimiento …roletario de Chile, el …unista, desde el mis… …to de su fundación, … posición inequívoca… …onal y anti imperia… …arren, nuestro funda… … en la lucha con… …or extranjero. …e ante el XI Congre… …ido, celebrado en di… …mo, no es otra cosa …amiento ardoroso al … llevar adelante con … la contra las grandes … …perialistas. …curso del Caupolicán, …do ante el país "que …eros internacionales …ansformar la econo… … en un simple apén… …ema de economía de … han creado para sus …uista y que, en con… …retenden hacer fra… …opósitos y la lucha …hileno para alcanzar …ancipación económica … (pág. 9). … requisito para el … …ran cruzada nacional … descubrir y com… …dad a los cómplices … …eros internacionales … …o del país. Y dije: … …perialistas tienen el … impedir la ejecución … del Frente Popular, … …entan en el interior … la base política, eco… …ial que está forma… …errateniente, y por … …ción chilena".

… desprende que un … anti-imperialista, … con su deber y su … …ica, debe ser a la … …ado luchador anti…

… Zañartu, esboza la … …rimida y angustiosa … …cuentra la agricultu… …iene toda la razón. … el Partido Comu… …con tanta sinceridad … …ejoramiento del es… …gricultura, de los … campesinos. Pre… …ndemos la Refor… … como una pana… … llamada a resolver … los problemas del … …no el proceso me… … todo hombre de … en el campo ase… …ra, los útiles de la… …millas, los abonos … … contra la usura … arbitrariedad etc.

Esta posición no puede escandalizar a ninguna persona honesta. Hombres tan mesurados y prudentes como el norteamericano Dr. Jorge Mc-Bride, autor de uno de los mejores estudios sobre la realidad agraria de nuestro país, termina su libro "Chile, su tierra y su gente" traducido por don Gmo. Labarca y editado por la Universidad de Chile, con las siguientes palabras: "La eliminación del sistema de haciendas, aunque se produzca con tumultos y dificultades significará un progreso hacia un Chile superior y más unido, significará el mejor aprovechamiento de los aportes naturales, un nivel de vida más alto para la masa del pueblo mayor ilustración para la nación entera, más genuina libertad y armonía más completa entre los diversos elementos de la población".

Pero Ud. reconocerá, señor Zañartu, que existe un puñado de privilegiados que monopolizan gran parte de la tierra, que jamás trabajaron ni amaron el suelo (porque lo recibieron en herencia y se mantiene dentro de la familia desde los tiempos de las Encomiendas), que detestan el campo, que conservan en pleno siglo XX las formas de trabajo, de explotación y servidumbre de la centuria anterior, así como hay empresas extranjeras que disfrutan de monstruosas concesiones ilícitas.

Ud. parece presumir que yo he propugnado la necesidad de "hacer trizas" a los modestos agricultores a los campesinos arruinados etc. Jamás el Partido Comunista ha alimentado tan absurdos propósitos. Sus enemigos han fabricado un terrorífico fantasma, arguyendo que somos enemigos de toda propiedad. Esto es falso. Los comunistas tenemos una norma de acción inquebrantable: ceñirnos a la realidad. El Programa del Frente Popular, de cuyo cumplimiento íntegro somos tenaces propulsores, basa su realización en una gran alianza de clases que anhela agrupar a la mayoría inmensa del país contra la ínfima minoría que encarna la negación de la chilenidad en los dominios de la economía y de la política. Dentro del país —como ya lo expresé—, esta casta está representada por el propietario, que detenta sus posesiones como un señor medioeval, retrasando el desarrollo de la agricultura, impidiendo la modernización del país y manteniendo al labriego en el estado de siervo.

Respetamos la propiedad hija del trabajo y del esfuerzo personales. Honramos a quienes desempeñan una función útil a la sociedad. Estimulamos al que coopera al engrandecimiento del país. Pero creemos que el latifundista parasitario que vive en el extranjero, que consume su existencia en las tabernas elegantes, que odia a los labriegos y desprecia las faenas agrícolas, merece un tratamiento distinto.

Muchos individuos correspondientes a este tipo de señor feudal se han hecho fuertes y conspiran contra el Gobierno y el pueblo desde la Sociedad Nacional de Agricultura, que ha tenido en el manejo de la cosa pública chilena una influencia decisiva y nefasta. Celebro que coincidamos en la apreciación de que esa asociación "ha hecho más mal que bien" a la agricultura y al país. Pero discrepo con Ud. cuando afirma que "atribuir a dicho organismo el "fracaso" del Gobierno de Frente Popular le hace la impresión de atribuir a las hormigas las cosmogónicas". Repito que nunca he hablado de fracaso del Gobierno de F. Popular. Mi verdadero pensamiento es que el grupo oligárquico que dirige la Sociedad Nacional de Agricultura tiene un papel importantísimo en el complot económico y político de la derecha para derribar al actual Gobierno.

Debo manifestarle que no someto a un mismo rasero a todos los miembros de la Sociedad Nacional de Agricultura. Sé que la inmensa mayoría de sus socios son hombres de progreso, que desean aprovechar de manera técnica sus tierras, compensando a sus trabajadores con salarios relativamente humanos. Sé que algunos grandes propietarios pueden ser entorpecidos por el imperialismo y poseen intereses materiales congruentes con la liberación del país. No es fruto del azar ni obedece a razones subjetivas el hecho de que numerosos grandes agricultores votaran por el triunfo del Frente Popular en las elecciones de octubre de 1938. Este fenómeno se explica porque un Gobierno entreguista, al servicio de Wall Street y la City, como hubiera sido el del señor Ross, habría herido en pleno corazón no sólo al proletariado a los campesinos, a la intelectualidad, a ciertos sectores de la burguesía, sino también al gran agricultor cuyas conveniencias se contraponen a la hipoteca total de las riquezas nacionales.

En mi conferencia (pág. 11) expuse que las industrias de transformación, que nacieron en Chile como consecuencia de la primera guerra mundial fueron entrabadas en su desarrollo por la intervención de lo que Ud. denomina "oligarquía bancaria" que sirve la función de agente de enlace entre los capitalistas extranjeros y los latifundistas criollos.

Tengo a la vista un libro que Ud. cita del señor Simón: "Determinación de la entrada nacional". En él vemos que el valor de la producción agrícola es aproximadamente el 50 o|o del valor total de la producción nacional (pág. 71). Esto significa que si se aumentan la producción agrícola y los salarios de los obreros e inquilinos, tal aumento repercutiría en todas las ramas de la economía chilena, pues al aumentar los productos del campo éstos se abaratarían mejorando el nivel de vida de nuestro pueblo. Al aumentar la capacidad de consumo de las masas del campo, se ampliaría considerablemente el mercado interior para los productos de nuestras industrias de transformación, lo que fortalecería el capital nacional, en detrimento del capital imperialista, que Ud. detesta con tanto rigor como nosotros.

Si la rentabilidad de los capitales invertidos en la agricultura es baja, como Ud. afirma, ello se debería a que las grandes propiedades están deficiente y escasamente cultivadas. En una estadística reciente (Boletín del Seminario de Derecho Público de la Universidad de Chile), se cifraba la extensión no cultivada de las propiedades superiores a 5 mil hectáreas en un 96 o|o de la superficie total. O sea, en estas grandes propiedades sólo un 4 o|o de su extensión se explota: Y hemos de agregar que este 4 o|o se cultiva de modo deficiente.

De aquí deriva la apremiante urgencia de una Reforma Agraria, que, poniendo en manos de los cultivadores tierras hoy yermas, permitan incorporar a la economía nacional grandes extensiones del suelo.

En uno de los párrafos de su carta abierta, Ud. lamenta que los comunistas no se preocupen del problema salitrero. Es otra error debido al conocimiento fragmentario e indirecto que tiene de nosotros. Numerosas actividades hemos hecho a este respecto. De ellas da cuenta la Revista "Principios" de diciembre de 1939, en la cual aparece un artículo del suscrito, precisamente sobre las pampas de Pissis y Nebraska. En dicho estudio propongo que se realice "una política nacional conveniente al interés del país y al bienestar de obreros y empleados, y que aplicaría, al mismo tiempo, un criterio de la más elevada eficiencia técnica, ajena por completo a las ambiciones proselitistas de cualquier partido político". Como podrá Ud. apreciar, no nos anima otra preocupación que el progreso del país y la mejor suerte de nuestro pueblo, constatando gustosamente que Ud. coincide con nosotros en estigmatizar como una de las lacras de Chile a "ese capitalista extranjero que en su explotación negrera de las pampas de Tarapacá, ha obtenido una utilidad entre los años 1880 a 1938, de 18 a 20 mil millones de pesos, sin que haya dejado en las ciudades de Iquique y otras de la provincia mencionada, un mal sanatorio".

Sentadas estas premisas, ¿cree Ud. que debemos establecer una política de protección al latifundio a pesar de los males que notoriamente acarrea, o, a la inversa, propugnar medidas progresivas y graduales que vayan a su extirpación? Los comunistas proclamamos en alta voz que no habrá en Chile una base material sólida en que reposen la democracia, el bienestar, la cultura y el progreso, mientras no desaparezca la propiedad territorial en su forma anacrónica, mientras no se borre de la superficie chilena este resabio de la Colonia: el latifundio. ¿Qué industria nacional puede surgir viable y potente si pesa sobre la sociedad la lápida agobiadora del monopolio de la tierra, de remanentes feudales?

Todos estos pensamientos que inspiraron mi exposición en el Teatro Caupolicán, forman parte del ideario del Frente Popular y de su programa, aprobado por la voluntad nacional.

En su carta se traslucen temores por una pretendida posición sectaria de los comunistas. Creo que nuestro Partido tiene bien ganado prestigio por haber sido el más denodado artífice y luchador por una política amplia del Frente Popular, que atraiga hacia su órbita a hombres y personalidades independientes. ¡Cuántas lanzas hemos tenido que quebrar en defensa de la vastedad de criterio, para aniquilar los sectarismos! Esta amplitud ha sido una de las herramientas capitales de la victoria del 25 de octubre. Quiero agregar que, a nuestro juicio, no es posible consolidar ese triunfo si no se mantiene esta unidad extensa para la lucha nacional libertadora, si no se robustece y acrecienta debidamente.

Y, justamente, porque estamos empeñados en alma y vida en dicha política —garantía de nuevas victorias del Frente Popular— la reacción trata, recurriendo a métodos vedados dentro de la ética más elemental — de desfigurar nuestra política. Por este motivo, el Partido Comunista es el blanco predilecto de los más virulentos ataques de la oligarquía.

Dice Ud.: "Creo en la labor benéfica de los comunistas, avanzada que reclama un mayor bienestar, aunque no siempre sepa como dárselo a las masas, pero que es como una antorcha encendida que va señalando las miserias de los desheredados de la fortuna a quienes cierran los ojos para no verla".

En efecto, nuestra antorcha permanece encendida para abrir e iluminar los caminos y las perspectivas, para señalar a los adversarios, para no olvidar jamás que nuestra meta es la libertad total de Chile y la felicidad de sus hijos.

Creo firmemente, estimado señor Zañartu, que en el fondo estamos de acuerdo en la necesidad de solucionar, con un criterio NACIONAL, los problemas esenciales del país. El conocimiento más profundo que personas progresistas y sinceras, como Ud., vayan teniendo de los verdaderos propósitos del Partido Comunista, estimo que será de gran provecho para la causa común del progreso y la liberación de nuestra patria.

Con el respeto y estimación que profeso por todos los que trabajan por nobles ideales, se despide de usted su Affo. amigo.

Carlos Contreras Labarca.

# Conferencias regionales de los socialistas

Se celebrarán el domingo próximo en diversas ciudades

El próximo domingo, a las 15 horas, el Partido Socialista celebrará Conferencias Regionales en diversas ciudades y asistirán a ellas delegados del Comité Central, quienes disertarán sobre orientación política y organización del Partido.

A estos Ampliados deberán concurrir todos los componentes de los Secretariados Seccionales de las respectivas regiones.

A continuación se inserta la distribución de dichas conferencias:

Aconcagua: Eliodoro Domínguez y María Montalva.
Valparaíso: Juan Picasso.
Santiago, Carlos A. Martínez, Blas Milicic y Humberto Godoy.
Colchagua: Luis Zúñiga y Julio C. Jobet.
O'Higgins: José Rodríguez.

# DON MARMADUKE GROVE FUE REELEGIDO AYER PRESIDENTE NACIONAL DEL FRENTE POPULAR

Dentro de un firme espíritu unitario, los partidos de Izquierda acordaron apoyar con todas sus fuerzas al candidato señor Ortega Masson en la próxima elección de Cautín

## LOS SOCIALISTAS LEALES AL FRENTE POPULAR

Damos a continuación la versión oficial de la reunión celebrada anoche por el Comité Ejecutivo Nacional del Frente Popular en el local de la Junta Central del Partido Radical, bajo la presidencia del senador don Marmaduke Grove:

Presidido por el senador don Marmaduke Grove, sesionó el Comité Ejecutivo Nacional del Frente Popular, con la concurrencia de los delegados, señores Enrique Eleodoro Guzmán, Pedro Castelblanco, Januario Espinoza, Guillermo Jofré Vicuña, Hugo Arias y Luis A. Cuevas, por el Partido Radical; Blas Milicic y Luis Zúñiga, por el Partido Socialista; Juan Pradenas Muñoz; Teodoro Agurto y Manuel O'Ryan, por el Partido Democrático; Elías Lafferte y Andrés Escobar, por el Partido Comunista, y Humberto Martónez, por el Partido Radical Socialista.

Se procedió a constituir la Mesa Directiva del C. E. N. del Frente Popular, designándose por unanimidad Presidente a don Marmaduke Grove; vicepresidentes, los presidentes de los Partidos, correspondiéndole la primera vicepresidencia al presidente del Partido Radical, don Eleodoro E. Guzmán; secretario general, don Guillermo Jofré Vicuña; secretario de Actas y correspondencia; don Raúl Varas; secretario de prensa, don Humberto Martónez; y tesorero, don Elías Lafferte.

### ELECCION DE BIO-BIO, MALLECO Y CAUTIN

Se desarrolló un interesante debate referente a la elección del domingo de marzo para elegir senador por las provincias de Bío-Bío, Malleco y Cautín, a la cual el Frente Popular lleva como candidato al ex Ministro de Educación, don Rudecindo Ortega Masson.

El Partido Socialista manifestó por intermedio de sus representantes, que leal al pacto del Frente Popular, y consciente de la responsabilidad de la Izquierda en esta lucha eleccionaria, cooperaría con todos sus elementos y medios a fin de que la militancia socialista de esas provincias desplieguen el máximo de actividad en pro del triunfo de la candidatura frentista. En iguales términos se expresó el representante del Partido Comunista, senador don Elías Lafferte; por su parte, el senador señor Pradenas declaró que la totalidad de las asambleas democráticas de esas provincias se encontraban activando los trabajos y agregó que estaba en condiciones de asegurar, por noticias que tenía de su partido, que el diputado demócrata independiente, don Pedro Cárdenas, se dirigiría al sur a fin de cooperar también en los trabajos en lo que sería secundado por la casi totalidad de los regidores democráticos de esa circunscripción.

Agotado el debate, y después de haberse manifestado la más completa unidad de los partidos del Frente Popular, y haber quedado establecido el sincero propósito de desplegar el máximo de energías para la obtención del triunfo en esta lucha senatorial; se aprobó por unanimidad el siguiente voto:

1.o El C. E. N. del Frente Popular, por la unanimidad de todos los partidos que lo constituyen, acuerda apoyar con todos sus elementos la candidatura radical de don Rudecindo Ortega; para senador de las provincias de Bío-Bío, Malleco y Cautín.

2.o Acuerda, además, pedir a todos los partidos integrantes, que trabajen con el máximo de interés para obtener un triunfo aplastante; y

3.o Que la directiva del C. E. N. se traslade el miércoles 6 de marzo a las citadas provincias, a fin de cooperar al éxito de los trabajos, y que en la misma forma, lo hagan la totalidad de los parlamentarios de izquierda, sin perjuicio de que puedan anticipar su viaje todos aquellos que están en condiciones de hacerlo.

### OTROS ACUERDOS

Se adoptaron interesantes resoluciones sobre diversos problemas de trascendental importancia planteados por la Mesa Directiva del Comité Provincial de Santiago del Frente Popular, que concurrió especialmente a la reunión de anoche, y que dicen relación con el problema de la vivienda, inscripciones electorales y maniobras puestas en práctica por la Derecha, en la elección del domingo pasado en Buin, para controlar el cohecho y ejercer presión especialmente en el campesinado. De estas resoluciones se informará oportunamente.

# Los comunistas fijarán su posición política en amplias concentraciones

Se celebrarán el domingo próximo en diversas ciudades del país

La dirección central del Partido Comunista ha resuelto llevar a cabo grandes concentraciones nacionales, a fin de dar a conocer al país entero la situación política actual y fijar la posición del Partido Comunista frente a las maniobras de la reacción y el imperialismo. Para el efecto, la dirección central ha designado la fecha, las localidades y los oradores siguientes:

Día 3 de marzo: La Serena, senador Elías Lafertte; Ovalle, diputado Chamúdez y Humberto Abarca; Temuco, diputado Juan Guerra; Angol (Malleco), diputado Oscar Baeza; Río Negro, diputado Amador Pairoa; Talca, diputado Andrés Escobar; Rancagua, Carlos Robles y Oscar Castañeda.

Día 3 de marzo, Concepción, diputado Carlos Contreras Labarca; día 10: Iquique, senador Lafertte y diputado José Vega; día 10: Valparaíso, diputado Carlos Contreras Labarca; día 17: Chillán, diputado Carlos Contreras Labarca; día 17: Antofagasta, senador Elías Lafertte y diputado José Vega; día 24: Valdivia, diputado Carlos Contreras Labarca.

Todos los actos señalados serán radiados a todo el país.

# DON JORGE GONZALEZ CANDIDATO A SENADOR DE LOS VANGUARDISTAS

La Directiva Nacional de la Vanguardia Popular Socialista acordó ayer retirar la candidatura a senador del diputado señor Gustavo Vargas Molinare en las próximas elecciones complementarias que se realizarán en las provincias de Cautín, Bío-Bío y Malleco, designando en su lugar al Jefe del movimiento, diputado don Jorge González von Marées.

Anoche, por el nocturno, partieron al sur los diputados, señores Jorge González y Gustavo Vargas Molinare, quien estará a cargo de los trabajos electorales.

# DERECHISTAS NO DAN NUMERO EN COMISION ESP. INVESTIGADORA

Por tercera vez, la mayoría derechista de la Comisión designada por la Cámara de Diputados para investigar la gestión de la Junta de Exportación Agrícola antes de la subida al poder del actual Gobierno, no dió quorum ayer para la sesión a que había sido citada.

Como se sabe, componen la comisión especial en referencia seis diputados, de los cuales cuatro son derechistas y sólo dos de Izquierda.

En los pasillos de la Cámara de Diputados se comentaba ayer en los círculos de Izquierda que esta actitud de los representantes derechistas es perfectamente explicable, toda vez que en el curso de los estudios que se han realizado sobre las actuaciones de la Junta de Exportación Agrícola en la Administración pasada, han quedado de manifiesto irregularidades que significan uno de los mayores escándalos del antiguo régimen.

# La Acción Republicana no apoyará al candidato de la Vanguardia en Cautín

El señor González von Marées y los suyos, siguen siendo los mismos nacistas de antes

## HABLA DON BENJAMIN CLARO

Con respecto a informaciones aparecidas en la prensa, en el sentido que la Acción Republicana apoyaría al candidato vanguardista en las próximas elecciones complementarias de Cautín, conversamos en la tarde de ayer con el diputado don Benjamín Claro Velasco, destacado miembro de esa colectividad política.

Interrogado por nosotros, el señor Benjamín Claro nos manifestó:

—Puedo adelantarles que las informaciones aparecidas en el sentido de que la Acción Republicana prestaría su apoyo al candidato de la Vanguardia, carecen en absoluto de fundamento. No ha habido, por lo menos, un pronunciamiento de la directiva de mi partido que contemple esta posibilidad. Puede ser que haya habido conversaciones aisladas en Temuco, pero esto no dice nada.

—Personalmente, estimo que la Acción Republicana no apoyará en forma alguna al señor González von Marées, pues, a pesar de todas las vueltas de chaqueta, de sus coqueteos con los socialistas y de sus actitudes izquierdistas, estoy convencido que el Jefe y los suyos, siguen siendo los mismos nacistas de antes, con una mentalidad típicamente fascista. No hay que olvidar que el señor González von Marées fué el verdadero jefe de "La Tea" de Oscar Dávila. Pueden haber sucedido muchas cosas en el último tiempo, pero yo no he olvidado a Barreto ni a las demás víctimas de los nacistas. Por último, mi partido ha tenido siempre un franco antagonismo con los nacistas, especialmente en Cautín.

Interrogamos al señor Claro Velasco a continuación, respecto de las posibilidades de triunfo que, a su juicio, tienen las diversas candidaturas en las próximas elecciones de senador en Cautín.

Al respecto, el señor Claro Velasco no ve la cosa clara. Nos manifiesta que la lucha será muy reñida. Basa su opinión en el hecho de que la candidatura vanguardista, restará fuerzas al Frente Popular, favoreciendo a las derechas.

### REUNION DE LA DIRECTIVA

Hemos sido informados que en la próxima semana la directiva nacional de la Acción Republicana celebrará una importante reunión, para considerar la situación política y fijar su posición frente a las próximas elecciones complementarias.

En esta oportunidad, es posible que el partido declare la libertad de acción para sus militantes.

# Férrea unidad de partidos frentistas dará el triunfo al señor Ortega Masson

Los trabajos electorales continúan desarrollándose con extraordinario entusiasmo. — Se considera asegurado al candidato de las Izquierdas. — Activa participación de las juventudes frentistas

## INDEPENDIENTES, CON EL F. POPULAR

Las actividades políticas han continuado desarrollándose con gran entusiasmo en torno a las próximas elecciones complementarias de senador, que se realizarán el domingo 10 del presente, en las provincias de Cautín, Bío-Bío y Malleco.

Hasta el momento, se han presentado a la lucha las candidaturas de los señores Rudecindo Ortega Masson, Gabriel Amunátegui y Jorge González von Marées.

Apoyan al señor Ortega Masson destacado miembro del radicalismo, todas las fuerzas del Frente Popular y algunos sectores independientes; al señor Gabriel Amunátegui, los partidos de Derecha, y a don oJrge González, la Vanguardia Popular Socialista y algunos elementos inconformistas.

Las diversas corrientes en lucha han iniciado desde hace días los trabajos electorales, desarrollándose al efecto una activa campaña en las tres provincias indicadas.

Ha quedado de manifiesto, a través de los trabajos que se vienen realizando, la perfecta armonía y unidad existentes entre los partidos que forman el Frente Popular, no obstante las informaciones tendenciosas aparecidas en algunos diarios. Los socialistas han manifestado que, disciplinadamente y leales al pacto de Frente Popular, no omitirán sacrificios por asegurar el triunfo del candidato radical señor Ortega Masson, y han denunciado con indignación las tendenciosas informaciones aparecidas en los órganos derechistas con el objeto de producir desorientación en la masa.

### LA CAMPAÑA DEL SR. ORTEGA MASSON

Continúan con el entusiasmo de las grandes campañas los trabajos de la candidatura del destacado miembro del Partido Radical, don Rudecindo Ortega Masson, que ocupará la senaturía por las provincias de Cautín Bío-Bío y Malleco.

El Partido Radical, que centraliza su acción para esta gran jornada, dará en esta oportunidad la demostración más elocuente del poderío de sus Asambleas en esa región y la completa armonía que ha reinado en la designación del señor Ortega Masson, para ocupar el sillón que ocupó el señor Cristóbal Sáenz, actual Ministro de Relaciones Exteriores.

### NUEVAS Y VALIOSAS ADHESIONES

Por noticias telegráficas y comunicaciones directas del candidato señor Ortega con la Directiva de su partido, se sabe de la adhesión entusiasta y valiosa de diferentes sectores que hasta el momento permanecían sin decisión. Estas corresponden a sectores de derechas, agricultores e independientes, que ven en el señor Ortega al genuino representante regionalista.

### LOS SECTORES DE JUVENTUDES EN ACCION

Aporte de indiscutible mérito es la labor que desarrollarán las Juventudes de Izquierda en esta brillante jornada radical. Es así, cómo la Juventud Radical de Chile, encabezada por su Comité Ejecutivo Nacional, se trasladará a las provincias de Cautín, Bío-Bío y Malleco, con gran parte de sus efectivos, a colocarse en defensa del candidato señor Ortega, designado por el Partido. La Juventud Radical ha solicitado el aporte de las demás Juventudes de Izquierda, Socialista, Comunista, Radical-Socialista, Democráticas, etc., designando cada una de éstas las delegaciones de sus más prominentes elementos.

Así como la Directiva del Partido se trasladará a la región encabezada por su presidente, don Enrique E. Guzmán, la Juventud Radical de Chile será dirigida por su presidente nacional señor Raúl Molina Guajardo, teniendo oportunidad de reafirmar, una vez más, la línea frentista y doctrinaria de la J. R.

### DIRIGENTES FRENTISTAS AL SUR

Para reafirmar la unidad de trabajo, espíritu de colaboración e igualdad en el criterio político en estas campañas electorales, la Directiva completa del Frente Popular se trasladará el miércoles próximo a las citadas provincias a encabezar el trabajo en los distintos partidos.

Especialmente interesante fué la decisión del Partido Socialista que, al aportar todo su contingente al candidato radical, cumple, una vez más, con la leal promesa de mantener indestructible esta organización de Frente Popular, que representa a las clases productoras y laboriosas del país.

### CREEN EN TRIUNFO DEL SR. ORTEGA

LOS ANGELES, 29. —Hoy sesionó el Frente Popular de Bío Bío con asistencia de delegados de los Partidos Radical, Socialista, Comunista, Democrático y CTCH., y las Juventudes Frentistas. Las delegaciones ofrecieron un cocktail al candidato a senador, señor Rudecindo Ortega Masson y le reiteraron su adhesión.

Mañana comenzarán las proclamaciones en las comunas. En esta ciudad la proclamación se efectuará el sábado asistiendo el Comité Ejecutivo de la campaña.

El triunfo del ex Ministro de Educación se considera asegurado.

### ANGOL CON EL CANDIDATO FRENTISTA

ANGOL, 29. —Anoche llegó procedente de Temuco, el candidato a senador, señor Rudecindo Ortega, acompañado del diputado Holzaphel y dirigentes de su candidatura. Fué recibido en la Estación por la Mesa Radical, dirigentes de todos los partidos frentistas, numerosos independientes y varios derechistas afectos a su candidatura, quienes le ofrecieron su adhesión.

En la noche se llevó a efecto una manifestación - asamblea, convocada por el Frente Popular a fin de organizar el Comité Directivo de la campaña electoral en la provincia de Malleco. Saludó al candidato el presidente del Frente Popular señor Carlos Mena y hablaron, además, Guillermo Cáceres, por el Partido Comunista; señor Arenas, por los socialistas; señor Maján por la CTCH.; Pedro Salas, por el Partido Radical y el diputado Holzaphel, jefe de la campaña en Cautín. Agradeció la cariñosa manifestación el señor Ortega, quien se manifestó confiado en la victoria del diez de marzo.

El Comité Directivo Provincial de la campaña quedó constituído por el diputado Osorio, como generalísimo en la provincia, por los radicales quedó el señor Salas; representando a los comunistas está el señor Viveros; a los democráticos, el señor Durán; al Partido Socialista, el señor Martéez Arenas; y el señor Maján, por la CTCH.

### FERREA UNIDAD POPULAR

Existe absoluta unidad entre los elementos frentistas y las calumnias de la prensa reaccionaria no pasan de ser burdas invenciones.

La candidatura Ortega despierta gran entusiasmo y el número de adeptos aumenta día a día.

Organizado el Comité nombrado, el candidato se dirigió hoy a Los Angeles para regresar a ésta el domingo en que será proclamado. Lo acompañaba una numerosa delegación de parlamentarios y dirigentes frentistas.

### LOS AGRARIOS SE PRONUNCIARAN EL DOMINGO

TEMUCO, 29. — La Junta Ejecutiva del Partido Agrario, ha sido convocada por su presidente, don Eduardo Necochea, a una reunión para el domingo próximo en la mañana. En esta sesión se tratará de la elección complementaria del 10 de marzo y en ella la colectividad fijará su posición política. — (Corresponsal).

### PARTICIPACION DE LOS DEMOCRATAS

El domingo próximo se realizarán, simultáneamente en las ciudades de Angol, Los Angeles y Temuco, concentraciones provinciales del Partido Demócrata, a la que asistirán los presidentes y secretarios de todas las agrupaciones de las respectivas provincias para determinar el candidato a que apoyarán en la elección senatorial complementaria del 10.

Según sea esta decisión, será la conducta que tome el Partido y sólo en caso de que haya disparidad de opiniones resolverá la Junta Ejecutiva.

Concurrirán a estas concentraciones, los parlamentarios del Partido y miembros de la Junta Ejecutiva.

### TRABAJOS DEL CANDIDATO DERECHISTA

Por su parte, los dirigentes de los trabajos electorales del candidato de las Derechas señor Gabriel Amunátegui han continuado activamente su campaña en las provincias de Cautín, Bío Bío y Malleco.

Hasta la fecha, se han realizado jiras electorales por los diversos departamentos y es posible que en los primeros días de la próxima semana se dirijan al sur gran parte de los parlamentarios derechistas.

La secretaría liberal ha desmentido una información aparecida en un diario de la capital, según la cual los liberales de Victoria habrían repudiado la candidatura del señor Gabriel Amunátegui.

# AMPLIADO SINDICAL REALIZARA MAÑANA PARTIDO SOCIALISTA

Mañana el Departamento Sindical Regional del P. S., llevará a efecto un gran Ampliado Sindical, para tratar diversos programas de urgencia, y especialmente lo relacionado con el próximo Congreso de la C.T.Ch. Provincial.

Deberán esistir obligatoriamente a este ampliado los secretarios sindicales de seccionales, jefes de brigadas, miembros de consejos provinciales de brigadas, socialistas que estén dentro de directivas de sindicatos, miembros de federaciones provinciales o nacionales, los consejeros de la C.T.Ch. y militentes socialistas que soliciten del departamento la participación en el ampliado.

### TABLA DEL AMPLIADO

1.o Cuenta de los secretarios sindicales de la región de Santiago del estado sindical correspondiente.

2.o Cuenta del secretario sindical regional.

3.o Congreso Provincial de la C T.Ch.

Todos los secretaríos sindicales seccionales, deberán pasar sus cuentas por escrito al departamento, de su labor desarrollada durante el año que les ha correspondido actuar.

### REGLAMENTO DE LA REUNION

Para poder controlar la asistencia al ampliado de los elementos responsable del movimiento sindical, se dará una tarjeta con el timbre respectivo del Depto. para que sirva de entrada a la reunión.

Para evitar largos y estériles debates, los oradores deberan señirse al siguiente acuerdo:

1.o Toda intervención no podrá ser a más de cinco minutos.

2.o No deberá aceptar interrupciones.

3.o Deberá ceñirse al tema en debate.

La reunión del ampliado, se dará comienzo a las cuatro en punto de la tarde, con el número que en ese momento se encuentren presente.

# PARTIDO DEMOCRATA

## INFORMACION OFICIAL

Con motivo del extravío de numerosas comunicaciones dirigidas al partido, la secretaría del partido, tanto de su Junta Ejecutiva, como de la Agrupación Demócrata de Santiago, hace presente que el local del Partido Demócrata está ubicado en Ahumada 319, oficina 14, donde diariamente atienden tanto el presidente en ejercicio del partido don Arturo Flores Conejeros, como el presidente de la auténtica Agrupación Demócrata, don Carlos Acosta.

# CITACIONES POLITICAS

JUVENTUD RADICAL DE LA 8.a COMUNA.— A sesión ordinaria hoy a las 19.30 horas, en S. Domingo 1081.

SECCIONAL SOCIALISTA DE MAIPU (Población Buzeta). — A los militantes y simpatizantes, hoy a las 21 horas, en Valparaíso 267.

JUVENTUD RADICAL DE LA 6.a COMUNA.— A sesión ordinaria hoy a las 22 horas, en su local de Purísima 174.

JUVENTUD RADICAL DE Q. NORMAL.— A reunión extraordinaria hoy, a las 21 horas, en su local de Augusto Matte 26.

CENTRO DEMOCRATICO DE PROPAGANDA "LEALTAD". — A asamblea el domingo próximo, a las 11 horas en Avenida del Salvador 788.

JUNTA DEPARTAMENTAL DEMOCRATICA DEL III DISTRITO. —A todos los democráticos del Tercer Distrito, a una gran concentración que se efectuará el domingo próximo en un local que se indicará oportunamente, a las 14 horas.

SECCIONAL MACUL - ACACIAS, "ANTONIO POUPIN". — Cita para hoy viernes 1.o, a las 21 horas, en su Secretaría General, Acacias 3081, a una asamblea general, por haber elección de secretario y otros asuntos de importancia.

CENTRO DEMOCRATICO LOS PROVINCIANOS. — A los militantes a reunión hoy a las 21 horas, en la Agrupación de Santiago, San Diego 164, con el objeto de asistir a la sesión de la Agrupación.

CENTRO DEMOCRATICO ACCION Y TRABAJO.— A reunión hoy a las 21.30 horas, en San Diego 164.

JUNTA PROVINCIAL RADICAL —A sesión ordinaria hoy, a las 19.30 horas, en el local de Estado 239, tercer piso.

SECCIONAL HECTOR BARRETO DE LA F. J. S.— A un ampliado de miltiantes hoy, a las 21.30 horas en O'Higgins 1673. Tabla: Elección del secretariado.

SECCIONAL CONCHALI DEL PARTIDO SOCIALISTA.— A los militantes el domingo próximo. Tabla: Elección del nuevo secretariado. La comisión receptora funcionará desde las 9 hasta las 16 horas.

Además, a un ampliado hoy a las 21 horas, en Viena 148.

# Vicepresidente de la Corporación de Reconstrucción

Fué elegido ayer el actual Intendente de Santiago, don Augusto Rivera Parga

**Señor Augusto Rivera Parga, elegido ayer vicepresidente de la Corporación de Reconstrucción y Auxilio.**

Bajo la presidencia del Ministro de Hacienda, se reunió en la mañana de ayer, extraordinariamente la Corporación de Reconstrucción y Auxilio.

Se procedió a la elección de vicepresidente de la institución, en reemplazo de don Alberto Codciou, que ha sido nombrado Embajador de Chile en Lima.

Resultó elegido vicepresidente don Augusto Rievra Parga, actual Intendente de Santiago.

El señor Rivera Parga reasumirá hoy sus funciones de vicepresidente de la Corporación, y continuará, mientras tanto, desempeñando el cargo de Intendente de la Provincia, hasta que sea designado su reemplazante.

## FUTURO EMBAJADOR EN BERLIN CONVERSO CON EL CANCILLER

Con el Ministro de Relaciones Exteriores se entrevistó a mediodía de ayer, el ex Canciller don Abraham Ortega Aguayo. En esta oportunidad, se conversó sobre la designación del señor Ortega como Embajador en Berlín y del "agreement" ya concedido por el Gobierno alemán.

El Mensaje del Ejecutivo en que se propone la designación del Sr. Ortega será enviado en breve al Senado de la República.

## HOY REGRESARA A SU PATRIA EL AGREGADO NAVAL DE ARGENTINA

Hoy regresará a su patria el Agregado Naval de Argentina, Capitán de Fragata, don Raúl Sommerville.

El distinguido marino argentino ha sido llamado a su país para desempeñar otro importante cargo.

## LLEGO REPRESENTANTE DE LA SUN OIL COMPANY

Procedente de Río de Janeiro, llegaron ayer a esta capital, por vía aérea, el señor Walter A. Vela y señora.

El señor Vela, es representante para el Centro y Sudamérica de la Sun Oil Company, prestigiosa firma petrolera de Filadelfia. Permanecerá algún tiempo en nuestro país, en cumplimiento de la misión que le ha encomendado el organismo que representa.

## CONTINUA EN ESTUDIO NUEVA ORGANIZACION DE LA CANCILLERIA

En la mañana de ayer, el Subsecretario de Relaciones, don Raúl Rettig, continuó estudiando la nueva organización que se dará a los servicios de la Cancillería.

El señor Rettig recibió los informes de los Jefes de Departamentos del Ministerio, relacionados con los servicios mismos de la Cancillería y acerca de la calificación del personal.

# Regresaron anoche los dirigentes de la C. T. CH. señores B. Ibáñez y S. Ocampo

## Fueron objeto de un cariñoso recibimiento

"En Sud América sus clases progresistas siguen como estandarte y guía al Gobierno del Frente Popular Chileno"

"Partidos y organizaciones debemos formar guardia al lado del Gobierno popular"

DISCURSOS

Con una manifestación popular que alcanzó proporciones, fueron recibidos anoche, a su llegada a la Estación Mapocho, el Secretario y Subsecretario Generales del Cons. Directivo Nacional de la C.T.CH., señores Bernardo Ibáñez y Salvador Ocampo, respectivamente, que regresan al país después de haber actuado en la Conferencia Americana del Trabajo, celebrada en La Habana y de haber realizado una jira por Estados Unidos, México y otros países del continente.

**CARIÑOSO RECIBIMIENTO OBRERO**

Frente a la Estación se ubicaron, desde momentos antes de la llegada del tren de Valparaíso, miles de trabajadores, de ambos sexos, con estandartes sindicales y de organizaciones políticas del Frente Popular.

Los miembros del Consejo Nacional Provincial de la Confederación de Trabajadores y el Edecán Civil de la Presidencia, don Armando Rodríguez, saludaron en los andenes a los señores Ibáñez y Ocampo, y tan pronto como éstos salieron al exterior, fueron objeto de un clamoroso recibimiento obrero, manifestado a través de ovaciones a sus nombres, a la C.T.CH., al Frente Popular y a las Centrales Sindicales de los países hermanos por ellos visitados.

**DESFILE HACIA EL PARQUE FORESTAL**

Conforme a las determinaciones adoptadas previamente, los manifestantes se dirigieron en desfile, llevando a su cabeza a los jefes indicados, hacia el Parque Forestal, sitio en cuyo Teatro al Aire Libre debían pronunciarse los discursos de bienvenida a Ibáñez y Ocampo.

Después de una pieza musical ejecutada por el Orfeón de Carabineros, usó de la palabra el Secretario Accidental del Consejo Nacional de la C.T.CH., señor Arturo Velásquez, el cual presentó a ambos líderes el saludo de la clase obrera organizada, a la vez que les expresó su felicitación por el brillo con que la habían representado en el extranjero. En iguales términos se expresó el Secretario General en funciones del Consejo Provinical de la C.T.CH., señor Carlos Tureo, recibiendo como el anterior orador, nutridos aplausos.

**HABLAN IBAÑEZ Y OCAMPO**

A continuación habló el Secretario General de la C.T.CH., señor Bernardo Ibáñez, el cual empezó agradeciendo la magnífica recepción de que eran objeto él y su compañero de delegación.

En forma elocuente relató, en seguida, parte del desarrollo de la Conferencia Americana del Trabajo, efectuada en Cuba, asamblea en la cual cupo a la representación gubernamental y asalariada de Chile un rol destacado frente a los problemas que consultaba el programa de materias a considerar y a los planteados por las delegaciones.

Más adelante se refirió al profundo interés con que las masas trabajadoras de América observaban el curso del Gobierno del Frente Popular chileno, cuya obra seguían con verdadero cariño, considerándolo como estandarte y guía de las clases laboriosas y progresistas del continente. "Esto supone para nosotros —dijo el orador— una gran responsabilidad y de ahí que debemos superar las fallas o errores de la combinación popular de Gobierno, de modo que los elementos reaccionarios del interior y del exterior del país no tengan campo en qué cimentar sus planes de ataque a los partidos y organizaciones que están en el Poder". Una gran ovación recibió estas declaraciones.

Instantes después pronunció un aplaudido discurso el señor Salvador Ocampo, el cual dió a conocer interesantes detalles acerca de las condiciones en que trabaja y lucha la clase obrera de diversos países americanos. Se refirió, asimismo, a las responsabilidades de los partidos del Frente Popular y de la C.T.CH., manifestando que debían montar guardia al lado del Gobierno para secundarlo en todas sus realizaciones, por cuanto desde todos los pueblos de América era observado como un índice de grandes orientaciones.

Ocampo abordó varios otros aspectos de la actuación de los delegados obreros chilenos en Cuba, Estados Unidos y México concluyendo su discurso en medio de los aplausos del público.

**LA CANCION NACIONAL**

Momentos después y antes de dar comienzo al programa artístico al aire libre preparado por el Consejo Nacional de Cultura Obrera, el presidente de este organismo, señor Miguel Caradeux, anunció que como un homenaje a todos los pueblos hermanos de América, a los cuales estaban dedicados los dos últimos festivales, se ejecutaría el Himno Nacional. Esta decisión fué saludada con generales aplausos y a continuación el Orfeón de Carabineros tocó la Canción, la que fué cantada por todo el auditorio.

El acto finalizó con un escogido programa de arte.

**El Edecán Civil de S. E., señor Armando Rodríguez, con Bernardo Ibáñez, Salvador Ocampo y dirigentes de la C. T. CH., en la recepción popular de ayer a los dirigentes de la Central Sindical.— Aspecto del homenaje a los dirigentes de la C. T. CH. en el Parque Forestal.**

## MAS EMIGRANTES NO PODRAN DIRIGIRSE A CHILE, POR AHORA

Informaciones cablegráficas de París, publicadas en los diarios de ayer, dan la noticia de la posibilidad de que vengan a Chile tres mil emigrantes europeos. Sobre el particular, el subsecretario subrogante de Relaciones, don Raúl Rettig, ha manifestado que tal noticia carece de veracidad.

Agregó el señor Rettig que no se ha pensado ni se piensa traer al país nuevos emigrantes, mientras no esté despachada la ley de inmigración, que fué enviada hace poco al Congreso para su discusión.

## EL CONSEJERO DE LA EMBAJADA DE BRASIL REGRESA A SU PATRIA

El Consejero de la Embajada del Brasil en Chile, señor Djalma Pinto Ribeiro de Lessa, se dirigirá a su país el 6 de marzo, a fin de asumir el cargo de Jefe del Protocolo de la Cancillería de Río Janeiro.

El Director del Departamento Diplomático del Ministerio de Relaciones Exteriores, don Héctor Mujica Pumarino, le ofrecerá una manifestación de despedida.

## AL NORTE IRA EL M. DE SALUBRIDAD

A fines de la primera quincena de marzo irá al norte, en visita de inspección de los servicios, el Ministro de Salubridad, doctor don Salvador Allende.

El doctor Allende visitará especialmente Iquique y Antofagasta, a fin de imponerse en el terreno mismo de los diversos problemas que afectan a esa región y proponer las soluciones adecuadas para cada caso en particular.

El doctor Allende irá acompañado de funcionarios del Ministerio y de la Dirección General de Sanidad.

# D. Arturo [illegible] Director de [illegible] de Crédito [illegible]

Fué designado [illegible] el Consejo [illegible] titucional [illegible]

MUY FEL[illegible]

**Señor Arturo [illegible] Director de la Caja de Crédito Agrario**

En la mañana [illegible] bró sesión ordinaria [illegible] de la Caja de Crédito [illegible] tratándose diversos [illegible] interés.

En esta reunión [illegible] a elegir directorio [illegible] institución en reemplazo [illegible] Ramón Olave, [illegible] cual fué designado [illegible] turo Olavarría, [illegible] Agricultura.

El señor Olavarría [illegible] con la ley orgánica [illegible] será, además, miembro [illegible] sejo por derecho [illegible] presidirá.

Don Arturo Olavarría [illegible] muy felicitado por [illegible] ción de que ha sido [illegible] hizo cargo ayer [illegible] puesto, recibiendo [illegible] los jefes y del [illegible] institución.

# Normalmente se efectúa la distribución de las papas

Medidas adoptadas por el Comisariato de Subsistencias para solucionar el problema

FAENAS DE RECOLECCION

El Comisariato de Subsistencias nos ha entregado la siguiente información:

"A pesar de los temores que existían con motivo de la lluvia del martes, que no entran a Santiago suficientes partidas de papas debido a la paralización de las faenas de recolección, la entrada de ayer de este producto, fué de 2.525 sacos.

Con respecto a la distribución en el país, esta continúa efectuándose con toda normalidad.

Comunicaciones recibidas de Arica, indican que la papa que han recibido desde el 15 de febrero hasta la fecha fué de 800 sacos, lo que sobrepasa las necesidades del consumo.

De Iquique informan que debido a la abundancia que hay del artículo, los comerciantes no se interesan por comprar nuevas partidas, a pesar de haberles cotizado el Comisariato precios inferiores a los que pagaban.

Las noticias llegadas desde Antofagasta, son aún más halagadoras e indican que tienen excedente del producto.

Con respecto a las provincias de Atacama y Coquimbo, la situación es normal, y a pesar de los ofrecimientos que se le han hecho del producto, han contestado negativamente, pues tienen cantidades suficientes de papas para el consumo.

En Valparaíso, el excedente de papas que dimos a conocer anteriormente, se mantiene en igual forma.

**FAENAS DE RECOLECCION**

De Melipilla y Rancagua se ha informado al Comisariato General, que los agricultores han dado ya comienzo a la recolección de este producto en forma normal.

Por otra parte, las comunicaciones indican que a pesar de haberse sembrado menor cantidad, la cosecha sería de mejor rendimiento.

Desde Colchagua a Ñuble, la distribución es perfectamente normal, ya que esta zona se vale de sus propios recursos y no necesita envío alguno para abastecer su consumo.

Por otra parte los precios sin ser más altos para el consumidor son provechosos para los productores, situación que se ha podido regularizar debido el control ejercido por el Comisariato, que ha evitado las especulaciones de los intermediarios y acaparadores.

Cierta prensa que se ha caracterizado por sus continuos ataques al Gobierno y al Comisariato de Subsistencias y Precios, continúa en sus falsas aseveraciones, al decir que los productores de Llanquihue y Chiloé, con motivo de las medidas adoptadas por el Comisariato, tienen su papa, pudriéndose en esa región sin poder movilizarla, con el consecuente perjuicio.

Una vez más damos a conocer el siguiente telegrama, enviado por el Intendente y Comisario Departamental de Llanquihue, señor Antenor Vidal:

"Información "El Diario Ilustrado" lunes 26 referente mercado papas, es totalmente falsa. Debe desmentirse por este organismo. Aún no empieza período cosecha".

Esto en cuanto a Llanquihue. La situación, ocurre en Chiloé, la gran provincia productora de papas, en donde también la cosecha de la papa de guarda, no puede empezar antes de la segunda quincena de marzo.

Como se puede ver entonces, mal puede podrirse una papa que no está aún cosechada.

La cosecha de la papa temprana de esa región, cuyo excedente es insignificante, por cuanto con ella solamente alcanza a abastecerse el consumo, está por terminarse. Las solicitudes que se elevaron al Comisariato, para movilizar este excedente, fueron autorizadas en su oportunidad y gran parte de esa papa se encuentra fuera de la zona.

El Comisariato, preocupado de la distribución del producto, a fin de efectuarlo en forma equitativa y no lesionar ni a los consumidores ni productores del país, no descuida, ninguna situación que pueda producirse. Actualmente se encuentra en el terreno una comisión que preside un distinguido ingeniero agrónomo, en estudio del plan de desarrollo futuro que evitará vuelva a producirse en el país una situación anormal con respecto a la papa.

Esto indica que el Comisariato de acuerdo con los diversos organismos que intervienen en esta materia, procurará una política planificadora que abarque desde una buena siembra, buena semilla, abundante abono, hasta la movilización racional que deban tener los productos en un país tan extensamente largo como es Chile".

## MINISTRO DUHALDE PARTIO A LA UNION

Por el tren directo a Puerto Montt, partió en la tarde de ayer, con destino a La Unión, el Ministro de Defensa Nacional, don Alfredo Duhalde V.

El señor Duhalde regresará a esta capital el lunes próximo.

## SEÑALIZACION EN LAS CARRETERAS DE TODO EL PAIS

La dirección del Departamento de Caminos comisionará próximamente a uno de sus ingenieros para que practique un detenido estudio de todas las carreteras del país a fin de realizar la señalización de ellas con un carácter uniforme.

Para llevar a cabo esta señalización se cuenta con los fondos necesarios.

## ENFERMEDADES HIDRICAS SERAN TRATADAS HOY

Bajo la presidencia del director general de Sanidad, se efectuará hoy una reunión de los médicos sanitarios de esta capital, a fin de abordar el estudio del problema de las enfermedades hídricas, tales como la tifoidea, desinteria, colitis, etc., que recrudecen en esta época de verano.

Se abordará, a este respecto, el estudio de un plan que se llevará a la práctica en forma enérgica.

## SEMILLAS DE ALFALFA SERAN PURIFICADAS

Por decreto del Ministerio de Agricultupra se ha autorizado la purificación de 37 toneladas de semillas de alfalfa "Alta Sierra", procedentes del Perú.

Este cargamento ha sido internado por la firma Williamson Balfour y Cía. y la purificación se hará en la planta de San Bernardo, de los señores Larraín Velasco.

# EL PROBLEMA MADERERO ESTUDIA CON DETENCION CORPORACION DE FOMENTO

En la reunión de ayer, que presidió el Ministro de Hacienda, hubo un amplio debate sobre la materia

SE DARA PRONTA SOLUCION

En la mañana de ayer se reunió extraordinariamente la Corporación de Fomento de la Producción, presidida por el Ministro de Hacienda, don Pedro Enrique Alfonso.

La reunión tuvo por objeto estudiar el problema maderero en todos sus aspectos, especialmente de las medidas que es necesario adoptar para la mejor distribución del producto, fomento de la industria y colocación de la madera.

Después de un amplio debate sobre la materia, la Corporación acordó celebrar nuevas reuniones, a fin de adelantar el estudio del problema maderero y darle una pronta solución.

# "Cumpliré mi labor fiscalizadora en forma inflexible"

dice el Intendente de Talca al contestar una información sobre la construcciones municipales

SU RESPUESTA

Hemos recibido la transcripción de la siguiente comunicación:

"Santiago, 29 de febrero de 1940.— Señor Director de "El Diario Ilustrado".—Presente.

Muy señor mío:

"El Diario Ilustrado", en su edición de hoy, a grandes caracteres, se refiere a las irregularidades que habría en la construcción de obras municipales de Talca. Sin mayores antecedentes que una declaración que se pone en boca del regidor, señor Fuenzalida, asegura que tales hechos se deberían a la acción del Intendente de esa Provincia.

El señor Fuenzalida habría expresado que yo ordené la ejecución de las obras, que di cuarenta cartas de recomendación, y que dispuse la permanencia en los trabajos de obreros que no se necesitaban.

Esto, a fuerza de imaginario, llega a ser pintoresco.

Lo acontecido es muy distinto. La Corporación de Reconstrucción concedió una suma cercana a dos millones de pesos, para diversas obras municipales de la ciudad de Talca. La ejecución de acuerdo con la ley, corresponde a la Municipalidad respectiva. La Municipalidad, en uso de sus facultades privativas, celebró un contrato de Cost-Plus-Valía. Después de un mes de trabajo, el contrato que celebrara lo sometió a la consideración del Consejo Provincial. Solicitaba pues, pronunciamiento, sobre un hecho consumado.

Entretanto, la Corporación de Reconstrucción y Auxilio, designó al Intendente que firma y al arquitecto de Zona, señor Arturo Wolleter, como delegado e Inspector Técnico, respectivamente. Como se ve, teníamos y tenemos funciones puramente inspectivas.

el hecho irregular que no hubiera planos, presupuestos, ni especificaciones. La firma Administradora de los trabajos representó reiteradamente esta anomalía. También el Consejo Provincial. Pero nada se consiguió.

En tal situación, dispuse que el Inspector Técnico, el Director de Obras Municipales y un arquitecto de la firma, hicieran una estimación de la obra ejecutada. De este estudio, resulta que ha habido un desembolso superior al costo corriente de los trabajos, de cerca de ciento sesenta mil pesos ($ 160,000).

Atendida esta circunstancia, el Consejo Provincial, la Municipalidad y la firma, se han abocado al estudio de una solución que en ningún caso lesione el interés de la ciudad. En el momento en que escribo estas líneas, se me da noticia que esa solución ya se habría encontrado.

Esta es la verdad desnuda de cuanto ha ocurrido.

Jamás el Intendente ha tenido intervención directa en las obras. Sus funciones han sido y son fiscalizadoras. Seguirá cumpliéndolas, por ingratas que sean, en forma inflexible.

De conformidad con la ley sobre abusos de publicidad, ruego a Ud. se sirva insertar estas líneas en la edición de mañana, en la misma página que apareció la información que desmiento.

Saluda a Ud.—(Fdo.)— **Ulises Correa Correa**, Intendente y presidente del Consejo Provincial de Reconstrucción y Auxilio de Talca."

## AUMENTO DE IMPUESTO A LA PRODUCCION DE CERVEZA

Hemos sido informados de que el Gobierno enviará al Congreso un proyecto de ley en que aumenta el impuesto a la producción de cerveza, con el fin de financiar algunos de los proyectos de aumento de sueldos. Esta alza vendría a mantener el equilibrio tributario en la industria del vino, cuyo impuesto ha sido elevado a 20 centavos por litro, según un proyecto de ley que se encuentra actualmente pendiente de la consideración de las Cámaras.

## COOPERACION OFRECIO A MINISTRO IRIBARREN LA SOC. NAC. DE PROFESORES

En la tarde de ayer celebró una cordial entrevista con el Sr. Ministro de Educación, la mesa directiva de la Sociedad Nacional de Profesores, departiendo extensamente sobre una serie de problemas vinculados a la enseñanza que el señor Iribarren prometió atender con todo interés dentro de los recursos económicos de que dispone el Ministerio. El señor Iribarren expresó a los visitantes que les agradecía su visita y las sugerencias que le habían hecho, y que demostraban su celo y fervor de educadores.

Por su parte, la mesa directiva de la Sociedad Nacional de Profesores prometió al Ministro señor Iribarren la más amplia cooperación y ayuda en la solución de los problemas de la educación nacional.

### DE EDUCACION

**LICEO NOCTURNO PRESIDENTE BALMACEDA**

La Dirección de este conocido Liceo Nocturno Mixto, ubicado en Arturo Prat 65 (Instituto Nacional), comunica a los interesados que la matrícula estará abierta desde el lunes 4 próximo, de 20 a 22 horas, en los Cursos de Preparatoria a 6.o año de Humanidades.

**EXAMENES DE REPETICION**

A los alumnos de este Liceo Nocturno, que deberán repetir exámenes en marzo, se les notifica que deberán presentarse en el Instituto Nacional, el día 1.o, a las 8 horas, en que se tomarán los exámenes del Grupo B. y el día 2, a la misma hora, para rendir los correspondientes al Grupo A.

# Deportistas se reun[illegible] ayer con la Alcal[illegible]

Trataron sobre la intervención del de[illegible] festividades del 4.o Centenario de [illegible]

En la tarde de ayer fueron recibidos por la Alcaldesa de Santiago, señora Graciela de Schnake, los representantes del Consejo Nacional de Deportes, presididos, por el general don Waldo Lira, con el objeto de tratar sobre la participación del deporte en el programa del Cuarto Centenario de Santiago.

En esta reunión se trató acerca de la suma que sería necesaria para la organización de una competencia deportiva internacional de los deportes y el número de países que podrían ser invitados, y también, sobre las posibles entradas. Después de un cambio de [illegible] que en la mañana [illegible] Consejo Nacional [illegible] entregará a la [illegible] sa una nota con [illegible] total de gastos, [illegible] tredas y suma [illegible] pensable invertir [illegible] obras del Estadio [illegible] dejarlo en condic[illegible] de escenario a la [illegible] que se organizar[illegible]

Con estos antec[illegible] ñora Alcaldesa [illegible] nes necesarias pu[illegible] fondos respectivos [illegible] se hayan obtenido [illegible] a fijar el progra[illegible] con participación [illegible] se encuentren a[illegible] de las peticiones [illegible] estime necesario [illegible]

## HOMENAJE MUTUAL A FERMIN VIVACETA

El próximo sábado se dirigirá a Valparaíso la delegación de la Sociedad Artesanos La Unión, presidida por el señor Salvador Fernández, con el objeto de llevar a cabo el domingo próximo, el homenaje a la memoria del fundador de la institución y recordado propulsor del mutualismo don Fermín Vivaceta. La delegación colocará una placa en la tumba de Vivaceta con motivo del reciente cincuentenario de su muerte.

## PETICIONES DE OO. CONSTRUCTORES AL SR. ANGEL LEIGHTON

Los obreros de la construcción que trabajan en Avenida Independencia 834, bajo la dirección del contratista señor Angel Leighton en el edificio que levanta allí la Caja de Crédito Popular, elevaron a dicho jefe un pliego de peticiones que consulta aspiraciones de mejoramiento mínimo.

Al respecto se nos encarga informar que la acogida del contratista a las peticiones obreras ha sido negativa y que lejos de atenderlas ha iniciado despidos de algunos trabajadores antiguos y meritorios. Se nos agrega que esta actitud sería violatoria del Código del Trabajo, por cuanto desde el instante que existe un conflicto colectivo, como sería el presente, el patrón no puede despedir a ningún obrero.

La Federación Industrial Nacional de la Construcción, que orienta este movimiento, hace un llamado a los demás gremios y Sindicatos adheridos para que

## PARA PERPETU[illegible] NOMBRE DEL [illegible] D. MANUE[illegible]

Un grupo de [illegible] malogrado profes[illegible] una suscripción [illegible] fundar una obra [illegible] lleve su nombre, [illegible] ruega a los que [illegible] gos y simpatice[illegible] clativa, se sirva[illegible] nación a casilla [illegible] 1055, Abraham [illegible] Abraham Atala [illegible] Miguel Labán [illegible] Schani Hnos. [illegible] Alberto Labán [illegible] Jorge y Domingo [illegible] David Dagach. [illegible] Wasfi Hadad. [illegible] Miguel Gorab. [illegible] Francisco Umria. [illegible] Taufic Valech. [illegible] Sindicato Agenc[illegible] Seg. [illegible] Eduardo Bunster [illegible] Felipe Valech. [illegible] Centro Libanés [illegible] Escuela Vocacional [illegible] Rafael Tarud. [illegible] Alejandro Manzur [illegible] Musalem Agar. [illegible] Rafael Hirmas. [illegible] Carlos Yazigi. [illegible] Rafael Massad. [illegible] Elías Lama. [illegible] Carlos Soto. [illegible] Luis A. Zúñiga. [illegible] Lorenzo Peña. [illegible] José Aguiló. [illegible] Carmela de Gar[illegible] Nicanor López [illegible] Pedro Astica. [illegible] Eduardo Gómez. [illegible]

INTESTINOL GEKA
REGULA EL FUNCIONAMIENTO DEL INTESTINO

INSTITUTO GABRIELA MISTRAL
EJERCITO 621 Y BRASIL 634 — FONO 44147.
EXTERNADO Y MEDIO PUPILAJE PARA NIÑOS Y NIÑAS
Acreditado Establecimiento de Educación con exámenes válidos.
Kindergarten. Preparatorias. Humanid ades. Enseñanza en Inglés y Castellano.
LAS SECCIONES KINDERGARTEN Y PREPARATORIAS ESTAN A CARGO DE PROFESORAS INGLESAS.

"MONTAIGNE COLLEG[illegible]
DE SANTIAGO DE CHILE
Teléfono 44147 — PEDRO DE VALDIVIA 1635 — Esquina Califo[illegible]
Internado familiar para Señoritas y Medio Externado. Unico en su género en [illegible] similar sólo a muy seleccionados colegios europeos.
Sólida instrucción y educación netamente británica
Solamente para 30 alumnas, con enseñanza absolutam[illegible] individual.— Las clases comienzan el 25 de marzo
PIDA PROSPECTO
Inglés obligatorio — Exámenes válidos voluntarios — Idiomas. Cultura artística y [illegible] Deportes (tennis, natación, etc). Danzas. Educación Doméstica (economía de[illegible] ca, ornamentación del hogar, higiene, puericultura). Literatura. Filosofía. [illegible] Comercial (Taquigrafía en inglés y castellano. Mecanografía. Redacción Come[illegible]
SERVICIOS MEDICO Y DENTAL PERMANENTES.
Regentado por distinguida dama inglesa. Profesorado escogido. Ubicado en el barr[illegible] de la ciudad, en elegante mansión, con todo el confort de un hogar moderno [illegible] facción central).

## alla de oro entregará a D. Rogelio Ugarte

l homenaje que se endirá el domingo próximo

### EL TEATRO MUNICIPAL

abilido Abierto que se rá el próximo domingo, a A. M., en el Teatro Mu- en homenaje al primer de Santiago, don Roge- rte, con motivo de cum- n esa fecha 40 años al de la ciudad, promete r un lucido éxito a juz- r los preparativos y las nes que ha recibido la alidad.

ograma que se ha con- ido cuenta con números interés por su calidad . En él tomarán parte os valores del teatro l elementos de la or- sinfónica, y cantantes na- y extranjeros. Se ha do que es probable que n esta ocasión, la actriz es Margarita Xirgu.

u parte, la Municipalidad rtido invitaciones a re- ntes del Gobierno, dis- s vecinos de la ciudad, des administrativas, ju- etc.

ién han sido invitados mbros del Cuerpo Dipio- residente.

se ha informado, otre- homenaje la Alcaldesa, spués de pronunciar su entregará al señor Ugar medalla de oro en reco- nto a la labor desarro- beneficio de la ciudad. re de los regidores hará la palabra don Astolfo l cual hará entrega al garte, de un pergamino irma de los actuales re-

## na partirán xcursión los eados de Cajas

rros especiales se án a Valparaíso, gresarán el lunes

### NDES FACILIDADES

rectorio del Sindicato nal de Empleados de repara una excursión a Valparaíso, para lo tionó, en la Dirección y ante el Jefe de Trans con buen éxito, la ob- de facilidades que ha- agradable y más fácil ación. Las autoridades das facilitarn carros que resultarán con comodidades para los istas; y el valor del rá descontado en pla- nes de marzo.

ursión se efectuará de- nte mañana, para re- la Estación Puerto, el las 8.15 horas.

os conocimiento de que orio del Sindicato, al este paseo, ha tenido cuenta el factor salud ociados, quienes, en su desarrollan sus activi- o el rigor de los calo- erano; del ambiente un nalsano de las grandes Hay también un nu- porcentaje que trabaja ores, sólo con luz arti-

s favorables expectati- te paseo, ya sehan ins- empleados de numero- y no es de dudar que ible iniciativa tenga el jero éxito.

esiones para esta ex- e siguen recibiendo en ntes Cajas y también dicato organizador.

### PARADERO E SUS HERMANAS

orita Olga Diaz R. er el paradero de sus Aida del Carmen y Diaz Román.

esada nos pide rogar onas que tengan algu- nación al respecto se nunicarla a la calle Juá-

### UESTOS PARA LOS DE EMERGENCIA

ebró reunión el Con- idad de Emergencia, esidencia del Ministro dad, doctor don Sal- nde.

reunión se aprobó el de dichos servicios esente año, que asien- suma de $ 29.000,000.

# Fué festejado el Director de la C. Nacional EE. PP. y PP. don Alfredo Guillermo Bravo

ESPECIAL REALCE ALCANZO LA MANIFESTACION, EN PRESENCIA DE MINISTROS DE ESTADO, PARLAMENTARIOS, FUNCIONARIOS PUBLICOS Y EL PERSONAL DE LA INSTITUCION.—LOS DISCURSOS

Asistentes a la manifestación ofrecida al Director de la Caja de Empleados Públicos y Periodistas, con motivo de haber cumplido un año al frente de esta institución.

Especial brillo alcanzó la manifestación que el personal de la Caja Nacional de Empleados Públicos y Periodistas y sus amigos ofrecieron en el Restaurant de la Quinta Normal al director de esa institución, don Alfredo Guillermo Bravo. Alrededor de una mesa artísticamente adornada, tomaron colocación alrededor de trescientos comensales.

**LOS ASISTENTES**

En los lugares de honor tomaron colocación el festejado, el señor Ministro de Educación, don Juan Antonio Iribarren; el señor Ministro de Agricultura, don Víctor Moller; el presidente del Partido Radical, don Enrique Eleodoro Guzmán; el senador don Alberto Moller, los diputados señores Leonel Edwards y Justiniano Sotomayor; presidente de la Caja Hipotecaria, don Juan Antonio Ríos; regidor don Jorge Rivera Vicuña; el director general de Correos, don Raúl Julliet; el director de Investigaciones, don Osvaldo Fuenzalida Correa; el delegado de la Junta Central del Partido Radical, don Guillermo Jofré Vicuña; el presidente de la Asamblea Radical de Santiago, don Carlos Céspedes; y los señores Dr. Héctor Pacheco, Amílcar Chiorrini, Luis Azócar Aguilera, Enrique Barros Castañón, Enrique Brunet M., Carlos Préndez Saldías, Oscar Bustos, Pedro Avalos, Juan Cervantes, Ignacio Pinochet, Vidal de la Paz, Raúl Lorca, Eleodoro Muñoz, Armando Contreras, Moisés Gómez del Fierro, Norberto Baltra, Manuel Montero, Víctor Roepke, Francisco Salazar, Ignacio Balbontín, Dr. Leonardo Bravo, Jacinto Cabero, Ramón Eberhard, Oscar Rodríguez, Carlos Castillo, Rubén García, etc.

Ofreció la manifestación, a nombre del personal de la Caja, el contador señor Oscar Rodríguez Rojas.

**DISCURSO DEL MINISTRO DE EDUCACION**

El Ministro de Educación, señor Iribarren, a continuación, agradeció a sus amigos la oportunidad que le brindaban para decir dos palabras.

En esta manifestación—dijo—deben distinguirse dos aspectos, el que representa la presencia del personal de la Caja alrededor de su director y la significación de la concurrencia de los amigos y correligionarios del festejado.

Es un espectáculo edificante, agregó, ver cómo el personal de una institución—la Caja de Empleados Públicos y Periodistas—se reúne con su director para demostrarle su afecto y reconocimiento. Esto indica—prosiguió—que Alfredo Guillermo Bravo, como en todos los actos de su vida, ha sabido cumplir con su deber.

Hizo resaltar el concepto que el festejado tenía de la amistad, a la cual ha rendido, dijo, un verdadero culto, y lo comparó con aquellos padres que, al regañar a sus hijos, siempre les dan un consejo oportuno, útil y cariñoso. Como los dominios del derecho—expresó el señor Iribarren — Alfredo Guillermo Bravo tiene "la posesión" de la amistad y el afecto de sus amigos, a quienes tan efectivamente se pertenecen.

Al dar su mano Alfredo Guillermo Bravo, agregó el Ministro, (que se tiende generosa hacia los que hasta él llegan), la aprieta o suelta para darle la significación deseada.

Terminó expresando que los amigos de Alfredo Guillermo Bravo, al tener conocimiento de la manifestación que se proyectaba, se adhirieron presurosos a ella, y su presencia debe demostrar la guardia de honor que siempre le formarán.

**AGRADECE EL Sr. BRAVO**

Del brillante discurso del señor Bravo, destacamos los siguientes aspectos:

"Cada peso que cae a las arcas de nuestra institución, representa ahorro perseverante y a veces penoso de miles de nuestros conciudadanos. En consecuencia, los fondos que están en nuestras manos no son ni pueden ser para que con ellos se satisfagan caprichos, vanidades o ambiciones personales, ni para que se les distraiga sin criterio ponderado de estudio y eficiencia. Al proceder en esta última forma, acaso, no somos siempre bien comprendidos, ni tengamos los favores de la publicidad pulachera; pero, en cambio, podemos estar seguros que así cumplirán su verdadero fin, cual es el de enjugar muchas lágrimas y aliviar muchas estrecheces de aquellos imponentes en los días tristes de la vejez y de la enfermedad.

Hicieron uso de la palabra, además, los señores Justiniano Sotomayor y Carlos Céspedes Toro, que cerró la manifestación.

Excusaron su inasistencia los señores: Ministro del Interior, señor Humberto Alvarez Suárez; Osvaldo Hiriart, Humberto Mardones, Pedro Castelblanco, José Manterola, Francisco Jorquera, Luis Cuevas, Raúl Rettig, Bernardino Vila, José Ollino, Moisés Gajardo, Sergio Amunátegui, Domingo Rivera Parga, Alvaro Bergeret Bonilla, Manuel Ramírez, Julio Ríos, Armando Herrera Vallejo y Julio Espinosa.

**EL DISCURSO DE OFRECIMIENTO**

Damos a continuación el discurso de ofrecimiento del señor Oscar Rodríguez Rojas:

"Señores Ministros, señores parlamentarios, señores:

A nombre del personal de la Caja Nacional de EE. PP. y P. y amigos de don Alfredo Gmo. Bravo, cumplo el honroso encargo de ofrecerle esta manifestación, como reconocimiento a su destacada labor desarrollada durante el primer año cumplido, en el desempeño de su elevado cargo de director de esta institución.

Dada la forma espontánea en que se generó y acogió este deseo de la mayoría de los funcionarios de la Caja, y amigos del director en orden a estimularle con su aplauso, por el entusiasmo y decisión que ha puesto al servicio de esta causa, de elevada significación social, debo manifestar con toda sinceridad que, su organización traducida en este homenaje ha sido tarea fácil y halagadora para sus encargados.

El futuro de los empleados públicos de Chile, en materia de previsión social, deberá cimentarse en la complejidad de este problema, de acuerdo con las mejores directivas, aplicadas al sistema establecido, y, para ello, el Gobierno destacó a uno de sus mejores colaboradores.

Esta designación no sólo dió la sensación de confianza entre los imponentes y personal de la Caja, sinó que auguró un mejor clima en materia de previsión, basado en el alto concepto social que ha difundido el señor Bravo, acerca de estos problemas, y que, con su aplicación, se está demostrando el buen resultado que se obtendrá con las mejores normas establecidas en orden administrativo, jurídico y social.

Esta labor que él ha hecho, en forma silenciosa y sin ostentación de ninguna especie, se palpa ampliamente dentro del organismo de la Caja, y su trascendencia a manera de beneficio para los imponentes, será la resultante de los serios y concienzudos estudios efectuados por la directiva.

La personalidad de don Alfredo Guillermo Bravo, no habría necesidad de exaltarla en este país, puesto que su relieve y contornos le destacan como a una figura consagrada en la primera línea de nuestros servidores públicos.

Sus servicios prestados al país, como parlamentario, como dirigente de una entidad política, como educador y Ministro de un Gobierno de libre elección, señalan al estadista y catedrático de figuración nacional.

Y ya que, en el reconocimiento de sus virtudes ciudadanas no he hecho caudal, séame permitido hacer resaltar otras virtudes muy escasas en estos tiempos de derrotismo y de simulación.

Para el que habla, son inestimables; nuestro festejado es un inconformista sincero, de incansable espíritu luchador, amante de la verdad y valiente hasta la temeridad en la defensa de las libertades públicas de Chile.

Por esta figura nacional: Alfredo Guillermo Bravo, y por su respetada familia, pido a todos ustedes de pie, una copa en su honor".

## Reunión habrá hoy en el M. del Interior para tratar del conflicto periodístico

El Ministro señor Alvarez ha citado a los representantes de las Empresas a las 9 horas

SE BUSCA UNA SOLUCION ARMONICA

En la mañana de ayer se efectuó en el Ministerio del Interior una reunión, con el objeto de tratar sobre el conflicto de las empresas periodísticas con sus personales.

En esta oportunidad, el señor Alvarez, reiteró a los representantes de las Empresas los deseos del Gobierno, en el sentido de que el conflicto sea solucionado a la brevedad posible, en forma conciliadora y armónica.

**REUNION DE LA TARDE**

A las 18 horas de ayer se reunieron en el Ministerio del Interior, los Ministros señores Humberto Alvarez y Antonio Poupin y el Director General del Trabajo, don Mariano Bustos, con el objeto de coordinar la acción del Gobierno para solucionar el conflicto que se ha originado en la industria periodística.

El Ministro, señor Alvarez recibió también un memorándum de los personales de diarios.

En la reunión de ayer, se acordó citar a una nueva reunión de representantes de las Empresas para hoy a las 9 horas en el Ministerio del Interior, a fin de buscar una solución definitiva del conflicto.

## La sesión inaugural del año judicial

Se efectuará a las 15 horas de hoy, en la Corte Suprema

DISCURSO DEL PRESIDENTE

Hoy, a las 15 horas, se celebrará en la Corte Suprema, en audiencia pública, la sesión inaugural del año judicial, con asistencia de los Ministros y Fiscales de la Corte Suprema y de la Corte de Apelaciones.

El presidente de la Corte Suprema, don Romilio Burgos, dará cuenta en su discurso de apertura del trabajo efectuado por el Tribunal en el año anterior y del que haya quedado pendiente para el año que se inicia, de los datos remitidos por las Cortes de Apelaciones, exponiendo la apreciación que le merezca la labor de estos Tribunales.

Además, indicará las medidas que a su juicio o a juicio del Tribunal fuere necesario adoptar para mejorar la administración de justicia.

Dará cuenta, asimismo, de las dudas y dificultades que hayan ocurrido a los Tribunales en la interpretación y aplicación de la ley, que deben hacerse presente al Supremo Gobierno, conforme al artículo 5 del Código Civil.

En seguida se procederá al sorteo de los miembros para la formación de las dos Salas que deben componer al Tribunal, y a la designación de los abogados de la Corte Suprema y de las Cortes de Apelaciones.

### PANTANOS DE ZONA CENTRAL, FUTUROS CAMPOS DE CULTIVO

Por reciente disposición del Ministerio de Fomento, una comisión de ingenieros del Departamento de Minas y Petróleo iniciará a mediados del próximo mes de marzo los estudios geológicos del valle central entre Batuco y Linares.

Estos estudios tienen por objeto ver la forma de desaguar diversas zonas pantanosas para dedicarlas al cultivo.

Los técnicos del Ministerio con quienes hemos conversado al respecto, estiman que después de estos estudios podrían aprovecharse alrededor de 18.000 hectáreas de terrenos que en la actualidad forman pantanos inútiles y nocivos.

### LIGA DE DEFENSA DE DERECHOS DEL HOMBRE AGRADECE A LA NACION

Hemos recibido la siguiente comunicación:

"Santiago, 27 de febrero de 1940.— Señor Carlos Préndez S., Director de LA NACION.— Presente.— Muy Sr. nuestro:

La Dirección de la Liga de Defensa de los Derechos del Hombre, constituída en asamblea de delegados, ha acordado dirigirse a Ud., a objeto de agradecer en lo que vale su valiosa colaboración en favor de la Liga, en el importante rotativo que Ud. con tanto acierto dirige.

Saludamos atentamente a Ud.— (Firmado): **Arturo H. Lois Fraga**, presidente de la Liga.— **Arturo Muñoz Cruz**, Sec. de Propaganda y Prensa".

## MISION JAPONESA SE ENTREVISTO AYER CON MINISTRO DE DEFENSA

Trata de colocar productos nipones, de uso en las Fuerzas Armadas

SE ESTUDIAN PROPOSICIONES

En la mañana de ayer se entrevistaron con el Ministro de Defensa Nacional, los señores Junichi Miyata, Director-Gerente de la Showa Tsusho Kaisha, Ltd., M. Shirakata, representante en Chile de esta Empresa, acompañados de otros representantes comerciales japoneses, con el fin de tratar sobre la posibilidad de colocar productos japoneses, de uso en las fuerzas armadas, y que en la actualidad se importan de otros países.

El señor Miyata, representa a una poderosa organización japonesa que se dedica especialmente a la fabricación de aviones, armamentos, buques, automóviles, manufacturas de metales y maquinarias de todas clases.

El señor Duhalde quedó de estudiar algunas proposiciones que le fueron formuladas por los representantes japoneses y que se estiman pueden dar margen a un mayor intercambio comercial entre ambos países.

Esta suma se destinará al pago del personal y a la realización de los diversos proyectos que se tienen en vista para hacer más efectiva la labor que desarrollan.

## El edificio de Correos visitó M. del Interior

Encontró deplorable las condiciones en que el personal se ve obligado a trabajar

DECLARACIONES

En la mañana de ayer, el Ministro del Interior, don Humberto Alvarez Suárez, visitó el local donde funcionan los servicios de Correos y Telégrafos, frente a la Plaza de Armas.

El señor Alvarez, en compañía del Director General de Correos, don Raúl Julliet, y de otros jefes de esa repartición, recorrió las diversas secciones a fin de imponerse de las necesidades del servicio y de la labor que desarrolla el personal.

El señor Alvarez, interrogado por los periodistas, después de esta visita, manifestó que se sentía asombrado por las condiciones deplorables en que se ven obligados a desarrollar sus labores los empleados, pues no cuentan con locales adecuados.

Agregó el Ministro del Interior que se preocupará, especialmente, de adoptar medidas que permitan al personal de Correos y Telégrafos trabajar en mejores condiciones. En este sentido, tratará que para la celebración del IV centenario de Santiago se inaugure un edificio con toda clase de comodidades, tanto para el personal de Correos y Telégrafos como para el público en general.

### SE FESTEJO AYER AL ADICTO MILITAR EN BERLIN, Sr. GONZALEZ

Los oficiales y empleados civiles de la Subsecretaría de Guerra ofrecieron a mediodía de ayer una manifestación en honor de jefes de esa repartición que han sido destinados a otros cargos y de los designados para reemplazarlos.

La manifestación, consistente en un banquete que se efectuó en una de las salas de esa repartición, sirvió para exteriorizar el aprecio que se captaron el comandante Enrique González, ex jefe de la Sección Confidencial, que ha sido designado Adicto en Alemania, y el capitán Lemus, destinado a otra repartición del Ejército; y se hizo objeto de especiales muestras de simpatía al coronel señor Gómez y mayor señor López, que han sido nombrados en su reemplazo.


A CENTRAL DE LECHE SANTIAGO

A A SUS MILES DE CLIENTES Y FAVORECEDORES QUE, A PARTIR DE

HOY

ECHE PASTEURIZADA SE VENDERA EL LITRO A

1.40 PUESTA A DOMICILIO;

1.30 Y A

EN LOS DEPOSITOS DE LA CENTRAL INSTALADOS EN LOS DISTINTOS BARRIOS DE LA CAPITAL.

Salas Errázuriz 2940. Teléfonos: 93051 al 93055.

# Fué solucionado el problema del abastecimiento de carnes baratas el próximo invierno

Importante reunión se efectuó ayer en la Subsecretaría de Comercio. — Se velará por el mantenimiento de los precios bajos

## PRECIO DE LAS CARNES CONGELADAS

El problema relacionado con el abastecimiento de carne a bajo precio en la zona central y norte, fué solucionado ayer en una reunión efectuada en la Subsecretaría de Comercio, presidida por don Cayetano Vigar Fontecilla, y con asistencia de los señores Chirgwin, gerente de la Sociedad Explotadora de Tierra del Fuego; Sansing, gerente de la Compañía de Navegación Interoceánica; Oreste Frodden, gerente de la Línea de Vapores de los Ferrocarriles del Estado, y Humberto Martónez, Comisario General, suplente, de Subsistencias y Precios.

**ACUERDOS ADOPTADOS**

En esta reunión, se acordó que el Consorcio de Frigoríficos reserve un mínimum de 2,500 toneladas de carne congelada, tipo exportación, para expenderla en las zonas central y norte del país, durante la temporada del próximo invierno.

Hubo acuerdo, además, para que las empresas navieras reserven los fletes necesarios en cámaras frigoríficas para el transporte de la carne. Por su parte, el Comisariato de Subsistencias y Precios quedó encargado de velar por el mantenimiento de los precios bajos y hacer propaganda para popularizar el consumo de las carnes frigorizadas.

Finalmente, se acordó que la carne se venderá a $ 2.80 el kilo, en Valparaíso, y a $ 2.90 en Santiago.

# Delegación de Chile al Congreso Panamericano de Arquitectura partirá hoy

Los delegados permanecerán en Montevideo hasta el 9 de marzo próximo. — Conferencias de propaganda

## PROYECCIONES DE PELICULAS CHILENAS

Hoy partirá a Buenos Aires, por el Ferrocarril Transandino, para continuar a Montevideo, la delegación de arquitectos designada por el Gobierno para que represente al país en el Congreso Panamericano de Arquitectos, que se efectuará en marzo próximo en la capital del Uruguay.

Como lo hemos informado, esta delegación la componen el ex Ministro de Fomento don Arturo Bianchi, que la preside; el Director de Arquitectura de la Dirección General de Obras Públicas, don Hermógenes del Canto; el jefe de la sección de ese Departamento, don Ricardo Müller; el arquitecto de esa misma repartición señora Inés Floto, y el secretario del Ministro de Fomento, don Luis Henríquez, quien desempeñará las funciones de secretario de la delegación.

Los delegados permanecerán en la ciudad de Montevideo, hasta el 9 de marzo próximo, y en un edificio que les facilitará el Gobierno del país hermano, expondrán al público los proyectos, estudios, planos y maquettes, como también fotografías de la zona del terremoto.

Los planos y maquettes demostrarán la obra ejecutada, y por realizar, en las distintas ciudades asoladas por la catastrofe.

Los delegados dictarán también conferencias y proyectarán películas de propaganda para nuestro país.

Las conferencias estarán a cargo de los señores Bianchi, Müller y Henríquez.

## MATRIMONIO AGRADECE CURACION DE UNA HIJA, POR MEDICO CHILENO

El señor Santiago Arovas y su esposa, señora Ester Benyakar de Arovas, nos han rogado hacer públicos sus agradecimientos para el doctor don Agustín Inostroza, Jefe de la Clínica del Hospital de Niños Manuel Arriarán, que después de un tratamiento de cuatro años consecutivos, realizando varias operaciones, ha conseguido volver a su estado normal las piernas y pies de su hijita Fany Arovas, de 11 años de edad, que nació con las extremidades deformadas.

El interesado agrega que considera extraordinario el éxito obtenido por los métodos científicos empleados en nuestro país, pues su hijita nació en Buenos Aires, donde consultó, sin resultados prácticos, algunos especialistas.

## HOMENAJE EN MEMORIA DEL DR. CARLOS IBAR

El próximo domingo se cumplirán diez años del fallecimiento del doctor señor Carlos Ibar, fundador del Instituto Médico Legal y profesor de la Escuela de Medicina.

Con este motivo el lunes próximo se efectuará en el Instituto Médico Legal una ceremonia en homenaje a su memoria, a la cual han sido invitados los Ministros de Estado y miembros del Poder Judicial. Este acto se llevará a efecto a las 11 horas.

A continuación se efectuará una romería al Cementerio General y se depositará una corona en su tumba.

## ADICTO CIVIL DE LA EMBAJADA BOLIVIANA PARTIRA A SU PAIS

El Adicto Civil de la Embajada de Bolivia en Santiago, don Francisco Amaya, se dirigirá el martes próximo a su país.

## HOY SE EFECTUARA UN CONSEJO DE GABINETE

Hoy, a las 9.30 horas, se efectuará un Consejo de Gabinete, presidido por el Excelentísimo señor Aguirre Cerda.

En esta reunión será solucionado el problema maderero, de acuerdo con la resolución adoptada ayer por la Corporación de Fomento de la Producción.

## SOBRE UN ACUERDO DE LA CONVENCION DE DENTISTAS de VALDIVIA

El señor Raúl Muñoz, delegado al reciente Congreso Odontológico de Valdivia, nos ha pedido rectificar la información aparecida en un rotativo de Santiago, transmitida por su corresponsalía de Valdivia, por la cual se afirma que la Convención de Dentistas aprobó la creación de un tribunal de honor para juzgar de la actuación funcionaria de un colega jefe de servicio (Servicio Dental Escolar).

La Asamblea— nos dice el señor Muñoz —, aprobó una moción en el sentido de pedirle a la Asociación Odontológica la creación de un organismo de disciplina, no para investigar un caso determinado, sino como tribunal permanente que conocerá de los reclamos que se formulen por dentistas que se sientan afectados por medidas o temperamentos adoptados, tanto por jefes de servicios, o por cualquiera autoridad.

Dicho Tribunal deberá conocer de los antecedentes que existan en contra del personal afectado por las medidas, juzgará sobre ellos, y no sobre la conducta funcionaria de los dentistas jefes de servicio.

# Escuela Técnica Femenina visitó M. de Educación

Lo acompañaron el Subsecretario y el Jefe de Enseñanza Técnica

## ROPA PARA ESCOLARES

Accediendo a una invitación del jefe de la Enseñanza Técnica, don Justo Lardinois, en la mañana de ayer el Ministro de Educación Pública, don Juan Antonio Iribarren, acompañado por el Subsecretario, don César Bunster, visitó la Escuela Superior Técnica N.o 1, donde se ha desarrollado una interesante obra social en el período de vacaciones.

En efecto, el señor Ministro se impuso en detalle de los trabajos hechos por las alumnas, que consisten en más de tres mil quinientas piezas de ropa de lana, que se repartirán entre los escolares más pobres de esta capital. Se ha logrado realizar esta obra con fondos proporcionados por el Ministerio, que alcanzarán hasta para compensar el trabajo de las alumnas.

El señor Iribarren vió el trabajo de los telares, la calidad de los trabajos hechos y oyó interesantes explicaciones sobre este servicio que le proporcionó el señor Lardinois y el jefe de talleres de la Escuela Técnica, don Pedro Zegby.

Antes de retirarse el señor Iribarren felicitó a las alumnas por el contenido social de su trabajo y le dijo que, conforme a los propósitos del Gobierno, sería labor de su atención preferente aquella que significara dar a los estudiantes medios cómo ganarse honrada y dignamente la vida.

## MIEMBROS SUBROGANTES PATRONALES DE JUNTA PERM. DE CONCILIACION

El Intendente de la provincia, don Augusto Rivera Parga, de acuerdo con lo dispuesto en el Código del Trabajo y el decreto reglamentario N.o 719, designó ayer a los siguientes miembros subrogantes patronales de la Junta Permanente de Conciliación y Arbitraje de Santiago: Don Olegario Honorato López, industrial en calzado hecho a mano don Armando Fuentes Navarrete, empresario de autobús; don Juan Luis Mery Díaz, socio de la Empresa Periodística "La Opinión"; don Enrique Pinaud Chevre, industrial en pasteles y similares; y don Pedro Errázuriz Tagle, gerente de la Compañía de Consumidores de Gas de Santiago.

## PETICIONES HICIERON VENDED. AMBULANTES

Los vendedores ambulantes de Santiago efectuaron, en la tarde de ayer, un desfile por la calle 21 de Mayo que llegó a la Plaza de Armas, frente al edificio de la Municipalidad. Una comisión pasó a entregar a la Alcaldesa de Santiago, señora Graciela Contreras de Schnake, un memorial en el cual piden la reconsideración del acuerdo de la Corporación que modifica el reglamento por el cual se rige su comercio en la ciudad.

En ausencia de la Alcaldesa fueron recibidos por el regidor don Isidoro Godoy, quien envió la solicitud a la Secretaría Municipal, con el objeto de que sea tramitada y tratada en la sesión del lunes próximo.

Como se recordará, la Corporación, en una de sus últimas reuniones, acordó modificar el reglamento de los vendedores en el sentido de que se les permitirá solamente cuatro estacionamientos por cuadra (os veredas incluídas), en el sector central, entendiéndose de que dos de estos estacionamientos corresponden a diarios y revistas y los otros dos a flores y frutas.

Con esta medida se ha producido en la renovación de los permisos una selección que afecta más o menos al 80 o|o de estos comerciantes, a lo que hay que agregar el número de ellos que trabajaba clandestinamente.

Los comerciantes solicitan, según se nos informó, que la Municipalidad reconsidere su acuerdo anterior en el sentido de que se amplíe el número de estacionamientos de frutas y verduras, manteniendo los dos para diarios y revistas. Estiman que este comercio de diarios y revistas es de muy distinta índole del que ellos efectúan

# EXAMENES DE REPETICION Y MATRICULA EN LICEOS Y ESCUELAS DE SANTIAGO

El Instituto Comercial y la Escuela de Aplicación de la Normal N.o 1 Femenino abrirán su matrícula el lunes. — Cursos de bachillerato

## ESCUELAS TECNICAS Y UNIVERSITARIAS

La Agrupación de Profesores de Estado "Manuel Bulnes" ha abierto la matrícula de los cursos destinados a la preparación de las pruebas de Bachillerato.

Estos cursos están destinados a los licenciados de los colegios secundarios de la República que deseen ingresar a la Universidad del Estado.

La oficina de Informaciones atiende diariamente de 9 a 11, y de 15 a 18 horas.

En la misma Agrupación se atenderá la matrícula de los cursos de Madurez y Privados, dedicados a todas aquellas personas que por circunstancias diversas no han podido seguir normalmente sus estudios secundarios.

Dichos cursos presentan la posibilidad de hacer varios años en uno, naturalmente de acuerdo con las capacidades intelectuales de los interesados.

Los cursos serán diurnos y nocturnos y a ellos pueden acudir las personas que se interesen por recobrar el tiempo perdido. No hay limitación de edad ni de condición social.

**ESCUELA VOCACIONAL N.o 2**

En la Escuela Taller N.o 2, O'Higgins N.o 1412, esquina de Maruri, se encuentra abierta la matrícula para el aprendizaje de los siguientes oficios: carpintería general, encuadernación y cartonaje, sastrería (Confección y corte), tapicería, relojería (Composturas).

Además, se enseña dibujo técnico, comercio y ramos generales.

La enseñanza es gratuita y esencialmente práctica, y los cursos son diurnos y nocturnos.

Horas de matrícula: de 13.30 a 17 horas y de 2 0a 22 horas todos: Higiene: los Años de I Grado:

**INSTITUTO COMERCIAL FEMENINO**

Los exámenes de repetición de este establecimiento, se tomarán en las fechas que a continuación se indican: Martes 5 1.o y 2.o grado: Caligrafía y Redacción: 1.o y 2.a Grados y Especialidades Secretarías: Inglés: 1.o y 2.o Grados: Higiene: los Año de I Grado: Contabilidad: 1.o y 2.o Grados: Educación Física: 1.os Años de I Grado; Matemáticas: 1.o Grado: Conocimiento de Mercaderías; Economía del Hogar.

Miércoles 6: 2.os Años de I Grado, 2.o Grado y Especialidades Contadoras: Contabilidad y Práctica Comercial; 2.os Años de I Grado, 2.o Grado y Especialidades Secretarías: Matemáticas Comerciales: 1.o Grado: Geografía e Historia: 1.o Grado: Dactilografía.

Jueves 7: 2.o Grado y Secretarías: Dactilografía y Taquigrafía; 2.o Grado: Geografía e Historia: 2.o Grado: Física y Química y Merciología: 2.o Grado: Educación Cívica, Economía Política Legislación Comercial y Tributaria y Finanzas.

La matrícula comenzará el lunes 4 de marzo y se atenderá al público de 9 a 11 y de 15 a 17 horas.

**ESCUELA DE APLICACION DE LA ESCUELA NORMAL N.o 1**

Este plantel inicia su matrícula el lunes 4 de marzo, a las 9 horas, reservándose este día para inscribir las alumnas antiguas y las de Primer año y Kindergarten.

El martes 5 se matricularán las nuevas alumnas para las cuales quedan escasísimas vacantes sólo en algunos cursos del establecimiento.

**EXAMEN DE ADMISION EN LA ESCUELA DE ARTESANOS DE SASTRERIA**

Hoy deberán presentarse los candidatos a alumnos de esta Escuela, para rendir los exámenes de admisión que versarán sobre las materias contenidas en los programas del 5.o y 6.o años primario. Las pruebas se referirán a los llamados ramos fundamentales o propedéuticos que son:

Aritmética y Geometría, Castellano e Historia y Geografía de Chile.

Se procederá a hacer una estricta selección por orden de méritos para proveer las 30 becas de mediopupilos de que dispone la Escuela para el presente año.

Los candidatos concurrirán a la Escuela, ubicada en Sierra Bella 1151, a las 8 horas. Existe gran entusiasmo por ingresar a este nuevo plantel, pues han sido innumerables las solicitudes presentadas. Ello viene a probar la importancia que tiene esta profesión en las grandes ciudades.

La matrícula.—Funcionará hasta el sábado 10 del presente y se advierte a todos los alumnos que deberán presentarse con sus respectivos apoderados, pues en caso contrario, no serán atendidos.

Las clases comenzarán a funcionar el lunes 11, a las 8.30 horas.

En el presente año escolar se pondrán en práctica programas nuevos en los talleres y ramos teóricos.

**EN EL LICEO JOSE MIGUEL CARRERA**

Detallamos a continuación las actividades que se desarrollarán en el presente mes en el Liceo José Miguel Carrera, y el orden en que se verificarán los exámenes de repetición y la matrícula tal como lo ha dispuesto la Dirección de dicho Liceo.

**Exámenes de repetición.** — De acuerdo con las instrucciones impartidas por la Dirección General de Educación Secundaria dichos exáámenes serán tomados en las fechas y horas que se indican a continuación:

Jueves 7 de marzo, a las 14 horas: Castellano, Historia, Inglés y Francés.

Viernes 8 de marzo a las 14 horas: Matemáticas, Ciencias, Física y Química.

Los exámenes de madurez (varios años juntos) serán tomados en las mismas fechas.

**Matrícula.** — La matrícula se encuentra abierta y funciona diariamente en la siguiente forma:

Alumnos nuevos de preparatorias: 9 a 11 horas.

Alumnos nuevos de humanidades: 14 a 15 horas.

Alumnos antiguos de preparatorias: 15 a 16 horas.

Alumnos antiguos de humanidades: 8 a 9 horas.

Los que deseen eximirse del pago de la matrícula, deben presentar las solicitudes respectivas (acompañadas de documentos que comprueben escasez de recursos) antes del 14 de marzo.

La Sección Hombres se atiende en Avenida Bernardo O'Higgins 2407 y la Sección Niñas en Avenida B. O'Higgins 2413.

Los alumnos nuevos deben llenar los "formularios de ingreso" que proporciona el establecimiento.

Para ingresar a los cursos de Humanidades, es indispensable acreditar buena conducta.

Las clases se inician el viernes 15 de marzo.

# NOTICIAS DIVERSAS

**INSPECTOR DE SANIDAD VEGETAL.**— El señor Gabriel Olalquiaga Fauré ha sido designado Inspector del Departamento de Sanidad Vegetal para las provincias de Curicó, Talca, Osorno, Llanquihue y Chiloé.

**CHARLA EN EXPOSICION DE LA VIVIENDA.**— La señora Leonilda Barrancos, del Dpto. de Horas Libres de la Caja de Seguro Obligatorio, disertará hoy, a las 20 horas, sobre diversos temas.

**CONFERENCIA DEL Dr. HOWARD.**— A las 11 horas del próximo domingo el doctor Jorge P. Howard disertará, en Sargento Aldea 1045, sobre 'La moralidad que necesita nuestra sociedad".

**REUNION DE EMPLEADOS NOTARIALES.**— Hoy, a las 19 horas, se verificará una asamblea general del Sindicato Profesional de Empleados Notariales, en Morandé 291.

## SEÑORITA QUE LLEVABA $ 20.000 FUE ASALTADA EN LA CALLE O'HIGGINS

En la mañana de ayer, momentos después de haber retirado del Instituto Bacteriológico la suma de $ 20,000, destinada a cancelar sueldos de empleados del Laboratorio Chile, la señorita Olga Eusquiza Díaz, empleada de este último establecimiento, fué asaltada en la esquina de las calles O'Higgins y Wenceslao Sánchez, por un desconocido, quien, después de amenazarla, le exigió la entrega de ese dinero.

La señorita Eusquiza intentó oponer alguna resistencia, pero su asaltante le arrebató audazmente varios sobres con dinero, que contenían en total la cantidad de $ 1,520.

Hizo la denuncia correspondiente a Carabineros el señor Guillermo Tapia Ramírez, empleado del Laboratorio Chile, iniciándose de inmediato las pesquisas correspondientes.

## QUE SE INVESTIGUE LA MUERTE DEL SR. MIGUEL JOHNSON B.

En la tarde de ayer llegó hasta nuestras oficinas el señor Miguel Jonhson Quiroga, quién nos manifestó que ha iniciado las gestiones del caso ante las autoridades correspondientes, a fin de obtener el esclarecimiento de la forma en que ocurrió el accidente a consecuencias del cual falleció su hijo Miguel Jonhson Briceño.

Nuestro visitante nos manifestó que el accidente ocurrido a su hijo fué el domingo 18 de febrero en circunstancias que se dirigía en moto a El Monte, en compañía del señor Miguel Vergara. Ambos heridos fueron llevados sin conocimiento en un automómil que pasaba por el sitio del accidente, hasta la Tenencia de Carabineros de Talagante, en donde el señor Jonhson Briceño, a pesar de estar herido de gravedad, permaneció detenido más de 28 horas en un calabozo, sin que se le prestara atención médica.

El señor Jonhson Briceño falleció el miércoles siguiente, en su casa de El Monte, a donde fué llevado por su padre. El padre de la víctima nos agregó que hasta el momento no ha conseguido tampoco que se le comunique el resultado de la autopsia que se le practicó al cadáver de su hijo

**DEFUNCION**

Ha fallecido nuestro deudo, señor PEDRO MASSAI FIGUEROA.

Sus funerales se efectuarán mañana en la ciudad de Rancagua, a las 11.30 horas.

LA FAMILIA.

**DEFUNCION**

Ha fallecido mi inolvidable esposo, don IGNACIO D. WALLACE.

Sus funerales se efectuarán hoy en el Cementerio General, saliendo el cortejo de Bandera esquina de General Mackenna (Circo Chino), a las 10 horas.

Rosa Olave de Wallace.

**DEFUNCION**

Ha dejado de existir nuestro querido hijito, nieto y sobrino,

VIRGILIO FRUTTERO B.

Los funerales se efectuarán hoy a las 10 horas, partiendo el cortejo desde Concón N.o 494.

LA FAMILIA.

# SE CONMUTARON PEN[AS] A NUMEROSOS CONDENA[DOS] POR REBELION MILIT[AR]

La mayoría de los ex oficiales irá a Chile Chico, Aysen. — [...] partirá a Ecuador el 8 de marzo, en el vapor "Maipo"

El Presidente de la República, en uso de sus prerrogativas constitucionales, ha procedido a modificar algunas de las penas aplicadas por la Corte Marcial, en el proceso seguido por el intento de rebelión militar del 25 de agosto último, reemplazando numerosas condenas de extrañamiento por relegación a Chile Chico, en la provincia de Aysen. Además, un grupo numeroso de ex oficiales será confinado en Ecuador.

Según datos que obran en nuestro poder, se ha dispuesto la relegación en Chile Chico, de los siguientes procesados por el complot del 25 de agosto: Guillermo Díaz Castillo, Osvaldo Jofré Vargas, Sergio Gostling Godoy, Carlos Ibáñez Muñoz, José Otero Garay, Juan Espejo Armstrong, Osvaldo Lira Valencia, Bernardo Cifuentes Pérez, Jorge González Pinochet, Carlos Zúñiga Campos, Enrique Guerrero Salcedo, Guillermo Ceballos Sepúlveda, Pedro Giménez Villarreal y Carlos Cruz Bravo.

Serán confinados en el Ecuador Eduardo Moreno Correa, Octavio O'Kingston González, Luis Arriagada Sepúlveda, Manuel Hormazábal González, Vicente Alzérreca Gallegos, [...]ga Reyes y Guill[...] Vergara. A todas [...] se les facilitará pa[...] clase, en el vapor [...] zarpará de Valpar[aíso] [...] marzo próximo.

No se innova re[...] condenas de extr[...] los señores Ariosto [...]mírez, que irá a [...] que Cox Chávez, a [...]caragua; Leoncio [...] San José de Cos[ta Rica] [...]llermo Hormazábal [...] Caracas, y Carlos A[...]cía, a Asunción.

# Escolares peruanos visitaron ayer al Min. de Educación

Recorren el país por iniciativa de la revista "El Peneca"

## SALUDOS

A mediodía de ayer fueron recibidos en audiencia especial por el señor Ministro de Educación, los escolares peruanos que visitan el país gracias a una iniciativa de la revista "El Peneca".

Acompañaba a los escolares el catedrático peruano don Juan Esteban Hidalgo y la señorita Elvira Santa Cruz Ossa.

El estudiante don Julio Orestes Villafuerte leyó un breve y cordial discurso de saludo al señor Ministro y a los escolares chilenos.

El señor Iribarren saludó a los niños en frases cordiales y les dijo que le era especialmente grato constatar este hecho que unirá en forma indisoluble los ya estrechos vínculos que unen a chilenos y peruanos.

## DE QUINTERO REGRESO MINISTRO DEL TRABAJO

Ayer regresó, procedente de Quintero, el Ministro del Trabajo señor Antonio Poupin, quien reasumió sus funciones en la tarde, atendiendo los diversos asuntos que pendían de su resolución.

# Activamente se i[...] ayer la matrícul[a en] las Escuelas Prim[arias]

Al inaugurarse el período de clases, se [...] en cada escuela primaria un acto cívic[o] [...] asistirán los padres y vecinos, y se [...] un solemne homenaje a la bandera n[...]

## CIRCULAR TELEGRAFIC[A]

Desde ayer se encuentra abierta la matrícula en los colegios primarios del país y con tal motivo desde temprano tanto los directores como maestros de las escuelas atendieron a miles de padres y apoderados que concurrían a cumplir con la Ley de Instrucción Primaria Obligatoria.

Los inspectores escolares celebraron una reunión con los directores y se impusieron en forma detenida de la circular enviada por el jefe de la Sección Pedagógica, don Daniel Navea, que señala normas precisas respecto de la forma cómo atender a las personas que acuden a los colegios.

El personal de maestros ha reanudado, casi en su totalidad, sus labores, ya que, como hemos informado han terminado todas las comisiones del servicio y el propósito de la Dirección General de Educación Primaria es de que los maestros rindan este año el máximum de esfuerzo para obtener halagadores resultados al [...] nada escolar.

La Dirección Ge[neral de Edu]cación Primaria [...] los inspectores esco[lares] la siguiente circula[r]:

"Señor Inspector: [...] partir instruccion[es] [...]cuelas su jurisdicc[ión] [...] realzar iniciación [...] escolar.

Junto empezar [...]lar clases cada esc[uela] [...] con asistencia pa[dres] [...]nos, un acto cív[ico] [...] el que se rendirá [...]dera nacional, se [...]dres velar cumplim[iento] [...]ción escolar y se [...] nos nuevos.

Este acto sencill[o] [...]ne deberá tener pre[...]cuada, asegurando [...] padres y correcta [...] profesores y alumn[os] [...]tuará propósitos G[obierno] [...] dotar enseñanza p[...]sos necesarios bre[...] —Luis Galdames, D[...]ral."

# TRIBUNALES DE JUSTICIA

**MOVIMIENTO DE AYER**

SALA DE VERANO. Relator señor Puebla.— 1 Denuncia de A. López, aprobada; 2 Denuncia de N. Brodsky, aprobada; 3 c| M. Tejeiro, confirmada; 4 Homicidio de J. Riquelme, aprobada; 5 c| J. F. Fuenzalida, confirmada; 6 c| S. Rodríguez, confirmada; 7 c| R. Castro, aprobada; 8 c| M. Acevedo, confirmada; 9 Homicidio de P. Sepúlveda, aprobada; 10 c| E. Herrera, confirmada; 11 B. Fuentes c| A. Peña, confirmada; 12 c| E. Herrera, confirmada; 11 B. de O. Carvajal, aprobada; 14 Solicitud de antecedentes de O. Jara, sin estado. Agregadas: 1 c| L. Krumenacker, revocada; 2 c| B. Guerra y otro, revocada; 3 L. Acevedo c| J. Campos, aprobada con declaración; 4 Soza, Mierhead y Cía. Ltda. c| H. Marcilla y otros, confirmada y revocada; 5 c| S. Yerseyra, aprobada. Fallada del acuerdo: E. Arriagada c| E. Gómez, aprobada. Alegaron: en la 11 don Alberto Pulido, aprobando. En la agregada: 1 don Francisco J. Barros, confirmando con declaración; 2 don Alfonso Freile Larrea, revocando; 3 José Edmundo Leiva, confirmando con declaración, don Omar Barrera Zorondo, confirmando con don Gumercindo Barrientos, revocando; 4 don Florencio Espinoza A., revocando; 4 don Alfonso Freile Larrea, revocando; 5 don Lautaro Benham.

**LOS PROCESOS CONTRA "EL IMPARCIAL".**— Ayer declararon ante el Ministro sumariante en las acusaciones seguidas contra "El Imparcial", por abuso de publicidad, el Comisario General de Subsistencias, don Arturo Natho, respecto a las publicaciones de dicho diario sobre esta repartición pública, y el jefe de la Casa Morrison, don Francisco Morrison, en cuanto a los artículos que aludían a un posible cierre de dicha casa.

Todas las acusaciones contra "El Imparcial" han quedado acumuladas en un solo expediente, que correrá a cargo del Ministro don Ernesto Zúñiga.

**TERNAS.**— La Sala de Verano, reunida en Pleno, formó ayer las siguientes ternas:

Para el cargo de juez suplente del Segundo Juzgado de Menor Cuantía de Santiago, mientras dure la licencia del titular don Luis Alberto Hermosilla, los señores Eduardo Avello Arellano, Raúl Guevara Reyes y Germán Vallejos Freire, abogados.

Para el cargo de juez suplente del Tercer Juzgado de Menor Cuantía de Santiago, mientras dure la licencia concedida al titular don Alberto Matte B., los señores Gustavo Gálvez Román y Carlos Quesney Besa, secretarios del Segundo y Tercer Juzgados de Menor Cuantía, respectivamente, y don Oscar Pumarino Fuentes, secretario del Juzgado de Letras de Caupolicán.

Estas ternas fueron remitidas ayer mismo al Ministerio de Justicia.


FXIJA EN TODAS PARTES LOS CIGARRILLOS

SUBLIMES 50 cts.

A BASE DE TABACOS SELECCIONADOS



"VALE ECONOMIC[O]"

LA UNICA PROPAGANDA EFECTIVA PARA EL COMERCIANTE [...] BENEFICIO POSITIVO PARA EL PUBLICO. RELACION DE LOS ESTA[BLECI]MIENTOS COMERCIALES DEL CENTRO DE SANTIAGO, QUE OBSE[QUIAN] EXCLUSIVAMENTE EL "VALE ECONOMICO", POR CADA $ 10 DE CO[MPRA]. ESTOS "VALES ECONOMICOS" SE CANJEAN EN SANTO DO[MINGO] 831. MOLINA, PINO Y CIA. LTDA., POR LAS MERCADERIAS QUE EN [...] SE DETALLAN DE ACUERDO CON EL NUMERO DE VALES QUE SE E[XIJAN].

Almacen "SUIZO" y Fiambrería. Puente 738, Fno 87286.
Almacenes Ropa Hecha "San Antonio". San Antonio esq. Esmeralda, Fono 60[...]
Artículos Eléctricos "CASA ABELEIDA". Moneda 887, Fono 86848.
Artículos Fotográficos y trabajos "Pieper". Bandera 242, Fono 88022.
Agencia de Empleos "Paulina". Santo Domingo 831, Fno 65458
Botellería "Las Cubas de Oro". Puente 844, Fono 80924.

Central de Optica "HAMMERSLEY HNOS". Ahumada 215, Fono 68919.
Casa "Sostín", Fca. Argollas y Relojes. Nueva York 66, Fono 60072.
Carteras y Guantes. 21 de Mayo 659, Fono 60279.

Carpas, cortinas y telones. Mac Iver 225, Fono 66007.
Camisería "VILLASANTE". Puente esp. Santo Domingo, Fono 80759.
Casa "Odeón", discos y victrolas. San Pablo 1024, Fono 88648

Colchonería "La Chilena". Catedral 1254, Fono 63367.
Expos. Man. "Thilda", Capas baño, toallas etc. San Antonio esq. Santo D[omingo] Fono 83468.

Fotografía "Tunekawa". San Antonio 39, Fono 63252.
Farmacia "HUERFANOS". Huérfanos 840, Fono 60857. La que vende más bar[ato]
Fábrica Champaña y Sidra Arenas & Cía. Ltda. Gay 2728, Fono 94201.
Fca. Maletas y Porta-documentos "El Cocodrilo". San Antonio 733, Fono 63321
Fca Tejidos y Delantales "LA LIQUIDADORA". 21 de Mayo 750.
Fca. Overoles y Guardapolvos. Bandera 766, Fono 65469.
Fca. ATRILES PLEGABLES PARA LECTURA Y ESTUCHES. Santo Domin[go] Fono 65458.
Visite la exposición en Librería "MINERVA". Huérfanos 1041.
Fca. Helados y Pastelería "Chávez". Teatinos 348, Fono 84889.
HAMMERSLEY HNOS. Huérfanos 955, Fono 86678.
Imprenta "CONTINENTAL". Santos Dumont 138.
Jardín "QUELQUES FLEURS". Moneda 1069, Fono 80723.

"LA FLORIDA" Lencería. Estado 320, Fono 67341.
Librería "MINERVA". Huérfanos 1041, Fono 85150.
La librería del Colegial, visite la Exposición Atriles.

Laboratorio DENTAL "TRIFFON DEL PINO M ". Huérfanos 1223, Of. 14.a.
Letreros, afiches, propag. pintura en general. Santo Domingo 831., Of. 23, Fono
"LA REINA DE LAS LANAS" Portal Fernández Concha 4
La Guagua Elegante. Monjitas 790.

Mercería "NEW YORK". Ahumada 160 Fono 88019.
Ortopédico Alemán Gmo. Wendegass. Santo Domingo 831, Fono 65458.
Papelería "London". San Antonio 118, Fono 82329.
SPARTON. Radio Moneda 1075, Fono 64447.
Sastrería Militar. Kur. Zillmann, Catedral 1065. Fono: 89780.
SASTRERIA Castellón Alvestegui. Santo Domingo 831. Fono 65458.
Salón de Belleza "Katya". Huérfanos 1057. Fono: 62486.
Sombrería "Bostón" (para señoras). Esmeralda 885.

Timbres de goma rápidos Est. Fernández. Galería Alessandri 15.a, Fono 61583
Tienda "ALMACENES CENTENARIO" Nassim Paz 21 de Mayo 785, Fono 87980
Utiles de ASEO. San Antonio 473.
Zapatería PEPAY. San Antonio 421, Fono 88230.

Señor Comerciante:

Los días 1.os y 15 de cada mes, se publicarán en este diario la lista [de] Establecimientos Comerciales que obsequian exclusivamente el "[VALE] ECONOMICO".

Se hace presente que sólo se acepta un negocio de cada especie y por [...] Si el suyo no está en la relación, solicítenos su ingreso. En las ci[udades] o pueblos se tomará un solo establecimiento comercial en cada [...] Solicítenos informes.

El Público de Provincias debe remitirnos sus "VALES ECONOMICOS" [por] correo, indicándonos el obsequio que desea.

Al Público se le recomienda recibir y exigir el "VALE ECONOMICO" [...] también puede obsequiarlo a instituciones de Beneficencia.

El "VALE ECONOMICO", es dinero a la vista.

# Marañon será el favorito en el clásico "Club Hípico de Santiago"

## HOMENAJE A LAS INSTITUCIONES ...ICAS, SERAN LAS CARRERAS DEL ...MINGO PROXIMO EN VIÑA DEL MAR

### ...Z COMPETENCIAS DE GRAN INTE-...RES FORMAN EL PROGRAMA DEL VALPARAISO SPORTING CLUB

...interesante como los an-...s es el programa que se ...llará el domingo próxi-... Viña del Mar.

...diez competencias han des-... gran entusiasmo entre ...cionados, siendo el com-...o principal el clásico "Club ... de Santiago", llevando ...as carreras los nombres ... principales instituciones ... del país, por ser esta ... dedicada a ellas.

TRES RIVALES

...prueba clásica, handicap ...2.600 metros, quedó redu-... tres competidores: Ma-...ñon, con 54 kilos y con-... por Osvaldo Ulloa, con-...on los honores del favo-..., en atención a su aplas-... triunfo sobre Sandalia, ... demostró su calidad y el ...estado de preparación en ... encuentra.

...el, al que montará R. Za-... correrá con 49 kilos, re-... cinco del hijo de Maids-... En distancias largas, el ...or del corral "El Socio" ...serio competidor, y como ...stado figurando, nueva-... puede pelear la recom-... También Guaulemu, que ...ta el trío, es contendor ...de ser tomado en cuenta, pues acaba de imponerse a Roland y Loncocapiro por estrecho margen, pero después de emocionante lucha y haber hecho todo el gasto del tren de la carrera.

Como llevará 46 kilos y la dirección de Marchant, el pupilo de Juan Medina también tendrá numerosos partidarios.

En resumen, una competencia interesante, que se resolverá por una llegada estrecha, en la que se impondrá el rival que sea mejor conducido.

JINETES APRENDICES

Así como el clásico es la prueba principal de la cartilla, la carrera que reunirá los elementos más modestos de la tarde es la primera competencia, para caballos no ganadores, los que serán guiados por jinetes aprendices.

Un lote muy numeroso forma el conjunto, y entre tantos competidores nos parece que Balancin, Bordeaux, Constante, Rumana, Erasmo, L'Ermiflor, Kazán, Librada y Novamás, son los más calificados para disputar la recompensa a la llegada.

L'Ermiflor, que llegó tercero de Baceta en la reunión del 3 de febrero, posiblemente sea el favorito.

## ...yak y Seabiscuit serán ...s favoritos en el gran ...andicap de Sta. Anita"

### ...obstante sus defecciones en el "San Carlos ...andicap" de Arcadia. — Mañana se disputará la bolsa de cien mil dólares

...ampeón argentino Kayak ... el año anterior se adju-... "Santa Anita Handicap", ...oso clásico de los cien mil ..., se alista nuevamente ...ompetir en este importan-...mio, juntamente con otro ... crack norteamericano, ...iscuit, en el que también ... muchas esperanzas. Por-...mbos rivales cuentan con ... partidarios no obstante ...e" tamaño que se apun-...en el San Carlos Handi-...l Hipódromo de Arcadia. ... clásico triunfó Specify, ... que en casi todas las ...s que interviene se "mues-...or los puestos de prefe-...

...rá declinado el hijo de ...ve? ¿Le pesarán ya los ...a Sea Biscuit? Esta y ... preguntas se hacen los simpatizantes de estos colosos; pero no desmayan en sus esperanzas por cuanto esa competencia estaba recompensada con 10.000 dólares, y era sobre 1.400 metros; diez veces menos premio y 600 metros de distancia. No sería raro entonces que ni uno ni otro "fueron" al pleito. Hay que acordarse que a Sorteado lo corrieron para los amigos en cuatro presentaciones, para servirse una imperdible en distancia larga, donde el hijo de Tresiete triunfó ampliamente, abonando 125 dólores por cada cinco.

Esta carrera la deben considerar los dueños como "preparatoria" para el gran premio de "Santa Anita", y así ganarán kilos para hacerle pelea a los cien mil dólores del importantísimo handicap californiano.

## Las pruebas sobre 1,900 metros son las más interesantes del programa

### Sandalia y Domitila se destacan en la carrera principal. — Millanca, Juncada y Shangri La, candidatos a pelear la recompensa en la segunda serie

También figuran en el programa a desarrollarse pasado mañana en el Sporting, dos handicaps sobre 1,900 metros, pruebas que son tal vez las más interesantes de la cartilla.

El premio "Club Hípico de Talca" a correrse en séptimo lugar, es complicado por la calidad homogénea de los contendores.

Millanca, con la monta de Ulloa; Juncada que llega bien a la distancia; Leonardo, tenido en gran estima en su ecurie, y Shangri La, por el segundo lugar que obtuvo con Perney, se merecen a los pesos que cargarán y es problemático pronosticar aun el ganador.

NOVENA CARRERA

La novena carrera, que corresponde al premio "Hipódromo Chile", vale tanto como un clásico por la gran calidad de los adversarios.

Sans Gene, por el conjunto de sus brillantes performances; Domitila, por su gran carrera en "El Derby"; Roland, que fué estrechamente derrotado por Guaulemu; Magenta, por el triunfo que alcanzó el domingo en 2.000 metros en el Hipódromo Chile; Volteador, tercero de Perney, y Loncocapiro, que finalizó a media cabeza de Guaulemu y Roland, deben luchar hasta el disco por la victoria.

## Decálogo de "La Nación" para el Sporting Club

1.o Un ganador indicado: Marañón.
2.o Doblona a ganador: Minneápolis y Millanca.
3.o Tripleta a placé: Baritina, Ana de Austria y Juncada.
4.o Jinete bien montado: R. Zamudio.
5.o Un dato al oído: Buen Humor.
6.o Letra peligrosa: La M.
7.o Un buen número: El 8.
8.o Juego para armarse: Sandalia
9.o Los que no deben bajar del placé: Baritina, Minneápolis, Siete Cartas, Birmania, Salarrón, Millanca Makassar, Domitila y Roselina.
10.o La carta para el desquite: Sudermann.


# VIA PANAGRA

Servicio aéreo internacional de pasajeros, correspondencia y encomiendas en las tres Américas, a través del Pacífico hasta el Asia, y por el Atlántico a Europa

ITINERARIOS EN VIGENCIA

| | Salidas de Santiago | Llegadas a Santiago |
|---|---|---|
| AL PERU, ECUADOR, COLOMBIA, PANAMA, CENTRO AMERICA, ESTADOS UNIDOS, EUROPA, ASIA Y PAISES INTERMEDIOS .. .. .. | Jueves y domingos | Martes y viernes |
| A BOLIVIA .. .. .. .. .. .. .. | Domingos, miércoles y jueves. | Martes, miércoles y viernes |
| A ARGENTINA .. .. .. .. .. .. | Lunes, miércoles y sábados. | Domingos, miércoles y sábados. |
| A PARAGUAY .... .. .. .. .. .. | Miércoles. | Sábados |
| A BRASIL .. .. .. .. .. .. .. .. | Miércoles y sábados | Miércoles y sábados |

NOTA.— La correspondencia para Europa y Asia, despachada Vía Panagra, va por avión hasta los Estados Unidos y de ahí por vía marítima al destino final.

CONSIGNATARIOS:

Grace y Cía. (Chile) S. A.


## En mil metros se medirán los productos de dos años

### Faraón, Kakaseno, Naval, Ana de Austria y Siete Cartas, son los más calificados para imponerse

En tercer lugar se disputará el premio "Club Hípico de Concepción", reservado a los productos de la nueva generación, los que por primera vez enfrentarán en el recorrido de 1.000 metros.

Faraón, que hace sus primeras armas, de propiedad de don Pedro Rojas, puede resultar vencedor al primer toque. Entre los conocidos, las opiniones se encuentran divididas. Unos son partidarios de Kakaseno y Kototo, aunque no han figurado, por tratarse de un recorrido más largo, y otros optarán por Naval, que llegó cuarto de Como Guante; Ana de Austria, que en su primera presentación fué tercera de Tate Callaito, y finalmente, por Siete Cartas, por el tercer lugar que alcanzó en la prueba de 800 metros que se adjudicó Corregio en gran tiempo.

## Cinco handicap de 1,400 mts. dan especial atractivo al programa del Sporting

### En la serie principal se medirán destacados especialistas

Complementan la cartilla vespertina cinco carreras de 1.400 metros, que son series handicaps que ofrecerán a los espectadores emocionantes finales por el acierto como fueron distribuidos los rivales y los pesos equitativos que les fueron asignados.

SEGUNDA CARRERA

Muy difícil es la segunda competencia, que corresponde a la quinta serie.

Veintidós candidatos a los seis mil pesos de recompensa figuran en lista, habiendo varios con probabilidades de éxito.

Alegórico, Minneápolis, Diablura, Gitano, Helena, Charlo, Barabino, Pairrequeo, Muticao, Prince Noir y Gironda, son nombres que no pueden descartarse en atención a sus performances recientes.

Tal vez Minneápolis y Charlo cuenten con más boletos, ya que el primero se impuso a Fama y después fué distanciado por estorbar a la llegada, y el segundo escoltó a Olímpico, a pesar de no haber partido bien.

CUARTA CARRERA

En cuarto lugar se disputará otra serie de 1.400 metros, donde Bula de Oro y Filigrana, que llegaron segundas en sus más recientes compromisos; Perusa, que ha corrido bien aunque sin figurar; Azulino, tenido en gran estima en su ecurie y Birmania, que mantiene sus formas, deben contar con las preferencias de los apostadores.

En caso de sorpresa, sería Rainbow el encargado de proporcionarla, ya que el rosillo se desempeña mejor en la pista viñamarina.

QUINTA CARRERA

A continuación se correrá la mejor serie de los handicaps de 1.400 metros, competencia que dará lugar a un variado desarrollo y no menos apasionante final entre Bombilla, que acaba de imponerse al galope sobre Patou; Salarrón, que reapareciendo finalizó tercero detrás de Furgón y Dalcahue; Krakovia, que mantiene sus formas; Conrado, cuya disparada es peligrosa y Leoncillo, que ha dejado sus mañas y así pudo imponerse al freno sobre Mallorca.

La elección es complicada, siendo probable que Bombilla, no obstante cargar el topweight, arrastre con las preferencias de los apostadores.

OCTAVA CARRERA

Carrera interesante también será la octava, en la que no menos de la mitad de los inscritos cuenta con opción al premio.

Makasar, que llegó tercera de Santander; Caupolicáno, que ha progresado bastante en Viña del Mar; Marplatense, que ha cotejado en forma sugestiva; Señor Joaquín, por el espléndido training que exhibe; y Brillantina y Fama, por el peso y performances anteriores, se distribuirán la mayoría de los boletos en las operaciones del "betting".

La elección es cuestión de gusto y el domingo nos pronunciaremos al respecto.

DECIMA CARRERA

En último término se medirán los participantes de la segunda serie de 1.400 metros, carrera especial para el desquite, pues vemos con probabilidades más o menos parecidas a Payaso, Schubert, Senaturia, Alí Bey, Roselina, Lustrin, Ventosa y Melena.

Senaturia, que ha estado peleando en sus últimos compromisos, habiendo finalizado tercera en su más reciente, es probable que cuente con más partidarios, ya que será conducida por Osvaldo Ulloa.

La sorpresa podría proporcionarla Sudermann, que tiene más clase de la que el público le supone y se ha visto bien en sus ejercicios en privado.

# Las mejores chances y posibles sorpresas para la reunión del domingo en el Chile

### 1.a

...DEAUX 58, (H. Inda).—...a remató tercero de Ha-...rink y Constante, perfor-... que le da innegable chan-...esta oportunidad.

...CO 56, (G. Sepúlveda).—...sensato y bien remunera-...s, no hace mucho se cla-...cuarto en la que se adju-...stó.

...OMBUS 56, (E. Canales). ...so en la de Maitén, pero ...rmente había llegado ter-... El Patrón. Puede ser el ...ado de la avería.

...MULARIO 56, (A. Sil-...Por línea, resulta la carta ...s sólidos prestigios, en ...n a que viene de caer ba-... Maitén. Nos defenderá ...nóstico.

...FONTAINE 56, (J. Sil-...Corriendo de reaparecida, ...os actuar muy discreta-... rematando quinto. No ...uiden ni por broma.

...ENADO 56, (M. Salas).—...o muy tieso de mechas, ...n su última fué tercero ...o y L'Ermiflor. Conviene ... algo.

...T BOU 56, (M. Jara).—...derecho a que se le res-...or su cuarto puesto en ...a carrera de Maitén. Lo ...os para el último placé.

...PING REWARD 56, (L. ...vo).—Lo creen muy bue-...o pasa de ser un elefante ...pues. a todo toque llega

...ERLAN 56, (E. Orellana). ...estaca como el enemigo ...de Formulario. pues, fué ...de Maitén.

### 2.a

...O LARGO 56, (J. Gon-...—Se nota en gran for-...no lo evidenció al llegar ...o de Ginger Ale. Nos ...ara ganador.

...INGUERA 55, (O. Mal-...uarda con ésta, que vie-... malas intenciones en ...de doña Cátedra.

...RT GOLD 53, (A. Sil-...racasó en su anterior, ...onviene no descuidarlo. ...hora baja de serie.

...PE Y RAJA 53, (R. Za-...—Muy discreta su colo-...de cuarta, en la que se ...Menestron. Puede y ...a billetada enorme.

...IUFLETA 52 (S. Valde-...—Viene de clasificarse ...en la citada competen-...Ginger Ale Ahora debe ...e Largo Largo.

...IE BUENA 52, (O. Gu-...—Algo ha progresado, ...n última llegó cuar-...no juego de cubierta. no ...gusta.

TOMMY 51, (G. Sepúlveda). —Nos han soplado este dato con mucho sigilo. Como ustedes ven, por nuestra boca nada se sabe.

GUARACAZO 49, (E. Orellana).—Es nuestro recomendado para el último placé, por el tercer lugar que ocupó detrás de Nogada y Juza.

### 3.a

MENESTRON 57, (E. Orellana).—Debió apelar a sus mejores energías para batir por media cabeza a Agresor. La repetición está dentro de lo posible.

FOR YOU 54, (J. Silva).—Contará con una de las más altas cotizaciones, pues, fué cuarto de Jamaica y va bien en el handicap. Queda para segundo.

ESPUMOSO 54, (S. Arellano).—Si la cosa se resuelve por sorpresa, este puede ser el encargado de proporcionarla, ya que aptitudes no le faltan.

LADY HAMILTON 54, (A. Silva).—Es un tanto dispareja la hija de Transcendente. Aconsejamos tenerla muy presente en el momento de embarcar las platas.

VULCANO 54, (J. González). —Ha sostenido una discreta campaña en este Hipódromo y como mantiene su buen training, es muy capaz de ajustarlos.

EL PATRON 53, (O. Rivera). —Salió de perdedores batiendo a Maitén y Colombus, pagando un suculento sport. Aseguran que repite y nadita que nos cuesta creerlo.

CHIPULITA 46, S. Bravo. —Cuenta con algunas figuraciones a su haber, en las pasadas reuniones. Aquí lleva su narigada de chance.

GINGER ALE 52, J. Molina.—Es reciente vencedora sobre Cabo Largo y Cuchufleta, y a 52 kilos ha quedado en condiciones para repetir. Es, en consecuencia, nuestra favorita.

MAITEN 52, M. Quezada.—Al salir de perdedores, se impuso sobre Formulario y Tamerlán. Con un poco de suerte, puede meterse en la conversación.

FIAG RED 46, E. A. Vásquez. —Discretamente se condujo en la de Pamaica, rematando quinta. Por esa performance y como va livianita, la indicamos para el tercer puesto.

### 4.a

MILLA CO 56, C. Rebolledo.—Mantiene el espléndido estado que demostró al derrotar a Goering y Karlsbad. Una vez más estará entre los primeros.

VERT GALANT 54, L. Ahumada.— Cuidado con éste, que es atrevido por demás y capaz de todo.

NOGADA 53, M. Quezada.—Se impuso en el mejor de los estilos sobre Juza y Guaracazo. Como en el handicap va muy bien la señalamos para segundo.

CHERRY BRANDY 55, J. González. — Otra carta que cuenta con muchos partidarios por su colocación detrás de Neptuno. Al repetir, debe hacer lucida pelea.

GOERING 51, L. Rodríguez.—Actuando con muchos inconvenientes, terminó segundo de Milla Co. Como ahora los kilos lo favorecen, le encomendamos la defensa del pronóstico.

KARLSBAD 50, J. Molina. —Remató tercero en la competencia antes citada, y como su training no deja nada que desear, le asignamos igual colocación.

METINCA 50, L. A. Bravo. — Escoltó a Ok II y Dinah, eso sí que en 1,200 metros. A pesar de esta circunstancia, su opción es de primer orden.

NIGHT BLUE 50, G. Toro.—Fué batida al galope por Gladiadorcito. Es la cubierta sabia para cualquier juego, y no decimos más, para no darle mucha luz al gas.

### 5.a

SABROSA 58, E. Saavedra. —Llegó quinta en la de Instantánea y como bajó de serie, puede imponerse, malgré los 58 que le han caído encima.

WALPOLE 56, J. Silva.—Remató buen segundo de Caupolicano en Viña, en esta misma distancia. Es nuestro candidato para el puesto de honor

POCHOLITA 55, L. Ahumada. —Va progresando la flaca, pues, llegó quinta de Miss X. Es el lance preciso y precioso, y no le cuenten a nadie.

DIANA VI 52, M. Quezada.—Mal ha corrido últimamente y no vemos la razón para que la pongan en esta serie. Sólo como batatazo la recomendamos.

HUACHO CULEBRA 50, G. Toro.— Fracasó en la de Dardanelos, pero anteriormente había finalizado cuarto de Neptuno, a escasa diferencia. Queda para uno de los placés.

TIRILLENTO 50, E. Canales. —Para botar cinco y recoger un ciento.

JAMAICA 49, G. Sepúlveda.—Por la friolera de cinco cuerpos ganó a Milonguera, pero ahora el cantar es muy diferente. A pesar de todo, le dejamos el tercer puesto.

LIGEREZA 49, A. Bravo. — Fué cuarta de Milla Co y esta vez baja 5 kilos. Opción de primer orden y magnífico dividendo.

NIBLINTO 49, J. Morales. — Remarcable la performance que produjo al llegar cuarto de Magenta, en 2,000 metros. Ojo con él.

### 6.a

CICLON 62, E. Asenjo.—Viene de ganar el clásico Enrique 2.o Aguiar, en donde aventajó a Bonheur y Plauto. Mantiene su estado espléndido, pero no le auguramos éxito, con la tonelada que le ha caído encima.

PLAUTO 55, J. Morales.—Remató tercero en la competencia antes citada, y naturalmente que lleva gran chance. Queda para el tercer lugar.

DISRAELI 53, L. Soto.—Viene de rentrée lo que desde luego es un peligro. Por esta vez, no lo tomaremos en cuenta.

BLANCA NIEVE 52, J. Molina. —Cargando 58 kilos, fué batida por Magenta en 2,000 metros, performance que consideramos inmejorable. Nos defenderá el pronóstico.

LAS DELICIAS 52, E. Orellana.—Corrió mal y finalizó peor en el clásico Enrique 2.o Aguiar. No podemos cotizarla a ningún precio.

NO CREIA 52, A. Vásquez.—Acaba de ganar a Vodka y Mississipi en 1,200 metros. Aquí la cosa es más difícil, y sólo nos gusta como lance.

YA VOY 51, J. González.—Hizo una gran carrera al rematar cuarto en el citado clásico de Ciclón. Por esa actuación, le asignamos el segundo puesto.

SCHUBERT 48, L. Rodríguez. —Remató cuarto de Leoncillo, Mallorca y Fox Terrier en Viña. Con la oblea que le ha caído encima, puede deparar la sorpresa.

### 7.a

INICIAL 57, E. Saavedra.—Acaba de escoltar a Voltereta y nuevamente tiene gran chance. Lo indicamos para tercero.

RED BOAT 56, O. Gutiérrez. —Se clasificó cuarto de Instantánea, y con un poco de suerte, es bien capaz de hacer suya la recompensa.

LE MAGICIEN 54, J. Silva. —Aseguran que es largar amarras y a cobrar. Ya lo saben los que se interesen por jugarla.

MACKENNA 53, J. González. —Finalizó a escasa diferencia de Miss X, en fuerte atropellada. Esta vez le señalamos igual colocación.

MISS X 52, A. Silva.—Mantiene su estado inmejorable y aunque sube algunos kilos, ha quedado en condiciones para repetir.

MASTUERZO 51, L. Rodríguez.—Tiene más o menos, la misma opción de la anterior, ya que llegó tercero en esa competencia.

MECANO 51, R. Zamudio.— Viene de rematar tercero de Voltereta e Inicial, actuación que nos induce a señalarlo para ganador.

DARDANELOS 50, E. Orellana.—Ganó a Chalons y Swing en días pasados, y aquí es candidato de sólidos prestigios.

### 8.a

PRINCE D'OR 56, J. Morales. —Ya se compuso, como lo demostró al rematar segunda de Payaso, en Viña. Queda para uno de los placés.

FRESCURA 55, E. Asenjo.— Se vió sobresaliente al batir a Ya Voy y Borbotón, y una vez más estará en la quemada. Nos gusta para tercera.

NOCHE OBSCURA 55, M. Quezada.— Otra que atraviesa por su mejor momento, y que destaca una opción machucante y contundente.

CRISPIN 54, E. Orellana.—Fué cuarto en la mencionada carrera de Frescura, performance que le da muy buenas probabilidades en esta oportunidad.

FRIBURGO 54, O. Rivera.— Fracasó en su última, pero anteriormente había batido a Pontinia. La rehabilitación está dentro de lo posible.

CABALLERO ERRANTE 53, R. Zamudio.—Para los que estén con los últimos chipes en la billetera.

BORBOTON 52, E. Saavedra. —Remató buen tercero en la competencia de Frescura, y como ya favorecido en el handicap, lo hacemos nuestro favorito.

### 9.a

PONTINIA 56, M. Quezada. —Fracasó en la de Instantánea, y aunque ahora baja 2 kilos, vemos difícil que pueda imponerse en esta ocasión.

INTREPIDO 53, J. González. —Se clasificó cuarto de Santander en Viña del Mar. A estos kilogramos estimamos que debe pagar placé.

ROMANCE 53, L. A. Bravo. —Se presenta en buenas condiciones y dispuesto a conquistar la celebridad al primer toque.

TZAREVITZ 53, O. Gutiérrez. —El juego preciso para el desquite y cuidadito con que se les vaya a olvidar.

CALORIA II 52, R. Zamudio. —Después de mucho brujuleo, se tiró el salto hace 15 días atrás y se le atravesó Instantánea. Ahora debe imponerse y la señalamos para el primer lugar.

CHOSHUENCO 52, E. Canales.—Muy discretamente se desempeñó en la prueba de Frescura, clasificándose quinto. Nos gusta para el último placé.

JUNCAL 52, L. Salas.—Cerrar la guardia, que es muy capaz de acertarnos la bofetada.

FENOMENAL 51, A. Riquelme.—El último de la última es una cabala que se produce con mucha frecuencia.


VALPARAISO SPORTING CLUB

VENCIMIENTO INSCRIPCIONES CLASICAS

Hasta el lunes 4 del presente se reciben las inscripciones para los siguientes clásicos:

TEMPORADA DE 1941:

las cuotas: "JUAN S. JACKSON", "ANDRES G. SCOTT", "CARLOS ALVAREZ CONDARCO", "EL MERCURIO", "VALPARAISO SPORTING CLUB" "VICTOR RABY" "CLUB HIPICO DE SANTIAGO", "CASINO MUNICIPAL DE VIÑA DEL MAR" Y "EL ESTRENO".

3.as cuotas: "EL DERBY", "SAINT LEGER" y "VIÑA DEL MAR".

TEMPORADA DE 1942:

1.as cuotas: "EL DERBY" "SAINT LEGER" y "VIÑA DEL MAR".

Se previene a los interesados que al no ratificar la inscripción de un caballo, se considerará como una declaración de retiro.

El valor de estas inscripciones es estrictamente al contado.

NOTA.— Los formularios correspondientes están a disposición de los interesados en las Secretarías del Club Hípico de Santiago, Hipódromo Chile y Valparaíso Sporting Club.

EL SECRETARIO.



Vitalina

es el más antiguo y mejor remedio para anemia, raquitismo, debilidad cerebral, convalecencia. Da fuerza y calor.


## Los aprontes de ayer en el Valparaíso Sporting Club e Hipódromo Chile

### Valpso. Sporting Club

Pista de arena

LORICIO, O. Ulloa, 800 en 52, repitió 700 en 43 2/5.

ZAPIRON, J. Marchant, 400 en 25 2/5, repitió 200 en 12 3/5.

YOLA, aprendiz, 500 en 33, repitió 600 en 38 2/5.

RAINWOB, J. Herrera, 1,400 a voluntad en 1.40.

CITE, O. Ulloa, 800 en 54 2/5, repitió 400 en 23 2/5.

KELLER, J. Rodríguez, y Ronda, J. M. Godoy, 800 en 51 3/5, ganando Keller por varios cuerpos.

GITANO, J. Herrera, 300 en 19, repitió en 18 1/5.

ALI BEY, J. Carrasco, 1,200 en 1.20 2/5.

BORDEAUX, aprendiz, 800 en 54.

PAMPERO, L. Araya, 400 en 25 2/5.

LONCOCAPIRO, J. Herrera, 700 en 45 3/5 repitió en 45 4/5.

PLASENCIA, J. Donoso, 600 en 41 2/5 repitió en 38 3/5.

CHARLO, R. Cárdenas, 1,200 en 1.22.

SENATURIA, P. Flores, 400 en 24, repitió 600 en 36 3/5.

BOMBILLA, J. Herrera, 800 a voluntad en 55, repitió 600 en 38.

DIABLURA, J. Donoso, 1,200 a voluntad en 1.26.

FILIGRANA, J. Marchant, 1,200 en 1.20 3/5.

GUAULEMU, F. Santander, 1,200 en 1.20 3/5.

WHITE HORSE, A. González y Muticao aprendiz, 400 en 25, ganando Muticao por 2 cuerpos.

SR. JOAQUIN, J. Alarcón, 500 en 31 2/5, repitió en 31 1/5.

VOLTEADOR, J. Donoso, 600 en 41, repitió 800 en 52 3/5.

COMO GUANTE, J. Marchant, y Sacrilegio, J. Carrasco, 400 en 24 2/5, repitieron en 25 llegando ambas veces iguales.

CURRALHUE, V. González, 800 en 53 3/5 repitió en 53.

LEOPARDO, aprendiz, 800 en 52 3/5, repitió 600 en 39 3/5.

PERUSA, J. Donoso, 1,200 en 1.25.

RUCAMANQUI, J. Becerra, 400 en 25 1/5, repitió en 25.

OLEANDER, L. Jara, 400 en 25, repitió en 24 3/5.

SANDALIA, D. Neira, 700 en 46.

MR. LEE, O. Vergara, 800 en 54 2/5, repitió en 51 3/5.

TAFI, A. Gutiérrez 400 en 25 3/5, repitió en 25.

ERITREA, aprendiz, 400 en 25, repitió en 25 3/5.

ROLAND, O. Vergara, 700 en 48 3/5, repitió 800 en 50 3/5.

KAKASENO, L. Galaz, y Caupolicano, L. Jara, 600 en 38 3/5, ganando Kakaseno por 2 cuerpos.

BELISARIO, D. Neira y Trafalgar, J. Olvares, 800 en 51, ganando Belisario por 2 cuerpos.

BUEN HUMOR, L. Galaz y Wiesbaden, L. Jara, 1.200 en 1.22 3/5, ganando Buen Humor por 3 cuerpos.

ANA DE AUSTRIA, R. Cárdenas, y Jaden, J. Donoso, 600 en 38, llegando iguales.

CLUBMAN, P. Flores 600 en 38 1/5, repitió en 38 2/5.

### Hipódromo Chile

Pista de arena. — Subida

ODIOSA, J. González, 400 metros en 26 2/5.

WALPOLE, J. González, 400 metros en 27, repitió en 26.

COLO COLO, aprendiz, 200 metros en 12 4/5, repitió en 12 2/5.

LE MAGICIEN, J. González, 600 metros en 38 2/5.

BOLEO, M. Araneda, 600 metros en 40 3/5.

H. CULEBRA, G. Toro, 400 metros en 26, repitió en 25 3/5.

CORRECTO aprendiz, 400 metros en 26, repitió igual.

M. BEAUCAIRE, J. González, 400 metros en 26.

VERT GALANT, E. Orellana, 400 metros en 26 3/5 repitió en 26.

GOLD MINE, G. Toro, 600 metros en 39.

SWING, H. Herrera, 400 metros en 26 3/5.

FOR YOU, J. Silva 200 metros en 12 3/5.

LOMBIERES, aprendiz, 400 metros en 25 2/5.

GAUCHO, aprendiz, 400 metros en 26 3/5 repitió en 25 4/5.

POCHOLITA, L. Ahumada, 200 metros en 12 3/5.

PRECIOSO, E. A. Vásquez, 400 metros en 26.

FUAD, E. Canales, 12 2/5, repitió igual 200 metros ambas veces.

LEONCAVALLO, G. Toro, 400 metros en 26 3/5.

CASTOR, aprendiz, 400 metros en 26 3/5.

N. OBSCURA, aprendiz y Pontinia, E. Orellana, 600 metros en 39, llegando iguales.

Pista de arena. — Bajada

FRIBURGO O. Rivera, 800 metros en 52 2/5.

BELMONTE J. Molina, 600 metros en 39.

MALOLO, R. Hinojosa, 400 metros en 25.

CURICHELONGO, E. Orellana y N. Buena, E. A. Vásquez, 400 metros en 25 repitieron en 25 2/5, llegando iguales.

# Un combinado local será el adversario que tendrá mañana el Vélez Sarsfield

El partido se efectuará en la noche en el Estadio Nacional, y se espera que los argentinos mejoren la actuacón del debut

SE TRANSMITIRA EL MATCH CHILE-ARGENTINA, QUE SE JUEGA EN Buenos Aires

Mañana en la noche se efectuará el segundo partido que hará en esta capital el equipo argentino de football, Vélez Sársfield. Será su adversario en esta oportunidad un combinado local, cuya constitución es muy parecida a la del elenco que actuó el jueves y que cumplió una notable performance.

La derrota de Vélez en su debut, no ha dejado de causar cierta extrañeza, por cuanto se sabía que su campaña en México había sido expléndida y que el campeonato profesional de Buenos Aires, siempre se la ha estimado como uno de los conjuntos más peligrosos. De ahí que para el match de mañana, el "Fortín de Villa Luro" esté dispuesto a mejorar la impresión del estreno. Es natural que ahora llegará a la cancha con un deseo enorme de rehabilitarse y de ahí que se presuma que esta brega adquiera atractivos de tanto interés como cuando perdieron los bonaerenses.

**EL COMBINADO LOCAL**

El combinado local que ya fué aprobado por la Federación de Football de Chile, con ser eficiencia, nos merece algunas objeciones. Se nos ocurre que una zaga compuesta por Breñas y Rojas, del Badminton, acusaría un rendimiento superior a la que se ha elegido y en la que figura Rivas, del Santiago Morning, y un elemento cuyas condiciones distan bastante de las del jugador aurinegro. Tampoco nos parece bien la elección de puntero derecho, en don de podría estar muy bien Monteperto, bastante superior a González.

En todo caso, es de esperar que el conjunto desarrolle un juego parecido a como lo hizo el Audax, y entonces podríamos disfrutar de un nuevo triunfo.

El equipo es el siguiente:

Lobos
Rivas Breñas
Araneda Cabrera Leiva
Avendaño Toro Carvajal
González Balbuena

Este elenco entrenó en el Gimnasio del Vida Sana el miércoles y ayer, practicó en la cancha de Santa Laura.

En cuanto a Vélez Sársfield, es seguro que se haga representar por los mismos jugadores que actuaran en el debut, es decir:

Rotman
Castellón De Saa
Alarcón Santisso Becerra
Noguera Colossía Irazoqui
Reta García

**PROGRAMA**

El programa que se ha confeccionado para mañana en la noche es el siguiente:

20 horas: Unión Santa Elena, con 21 de Mayo, de Talagante.

21 horas: semifondo de cuartas especiales.

22.30 horas: Vélez Sársfield, con combinado de Santiago.

**CHILE CON ARGENTINA**

Fuimos informados ayer que había quedado definitivamente establecido el servicio de la Radio Sociedad Nacional de Agricultura, para que en el mismo Estadio esté transmitiendo, cada quince minutos, el partido de football entre Chile y Argentina que se jugará en Buenos Aires, en disputa de la Copa Presidente Aguirre Cerda.

**EN VALPARAISO**

El tercer partido de los argentinos será el domingo en Valparaíso, en donde enfrentará al conjunto del Santiago Wanderers, quien se presentará reforzado en esta oportunidad por varios jugadores de Buenos Aires.


LA ACELERACIÓN DEPENDE DE LAS BUJÍAS

-UD. PUEDE DEPENDER EN LAS BUJIAS

Champion

LA ACELERACION sólo puede ser satisfactoria en un motor de perfecta ignición. Para obtener ese "empuje" motriz que hace del manejo un verdadero placer, instale cada año un juego de nuevas Bujías Champion.

Champion Spark Plug Co. Toledo. Ohio. E. U. A.

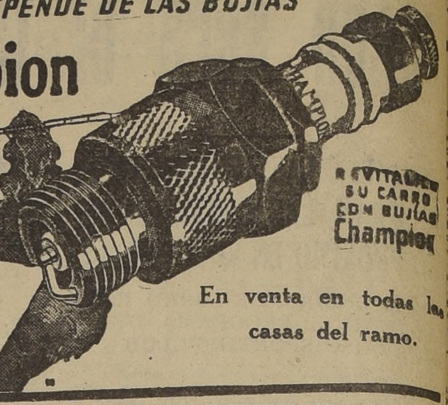

En venta en todas las casas del ramo.


# En la pileta del Est. Francais se inició ayer el Camp. de Natación de Santiago

Resultados de las cinco pruebas oficiales. — En waterpolo, ganaba Green Cross al Badminton, por 2 a 1, cuando el partido se suspendió por falta de luz

EL TORNEO CONTINUARA MAÑANA Y EL DOMINGO

En la piscina del Stade Francais se inició ayer en la tarde el campeonato de Santiago de natación, con un programa en el que figuraban cinco pruebas oficiales, cuyos resultados damos en seguida:

1.500 metros libres. (Eliminatoria Campeonato de Chile)
1. Wáshington Guzmán (G. C.) Tiempo: 21'07" 6|10.
2. Gregorio Muza, (U. E.)
3. René Lara (U.)
4. Enrique Godoy (G. C.)

100 metros pecho damas. (Eliminatoria, Campeonato de Chile)
1. Inge von Der Forst (D. S. V.) Tiempo: 1'29" 2|10.
2. Elsa Hochhausler.
3. Blanca Fredes (U.)
4. Lore Zippelius (D. S. V.)

200 metros pecho, hombres. (Eliminatoria campeonato de Chile)
1. Jorge Berroeta. (Bad.), con 2'52" 8|10.
2. Roberto Chehuán (T. E.)
3. Clemens Stewart, (D. S. V.)
4. Raúl Muza (U. E.)

100 metros espalda, hombres (Eliminatoria Campeonato de Chile)
1. Tucapel Holgren (S. F.). Tiempo: 1'19".
2. Jorge Berroeta (Bad.)
3. Armando Soto (U.)
4. Pedro Aguirrebeña (U. E.)

400 metros libres, damas. (Eliminatorias Campeonato de Chile)
1. Blanca Fredes (U.) Tiempo: 6'16" 8|10.
2. Gisela von Der Forst (D. S. V.)
3. Roxana Vaccaro (U.)
4. Adriana Trujillo (U. E.)

**EL PUNTAJE**

El puntaje general de la primera etapa realizada ayer fué el siguiente:

| Hombres | Puntos |
| --- | --- |
| Stade Francés | 15 |
| Universidad de Chile | 14 |
| Prince of Vales | 12 |
| Green-Cross y U. Española | 11 |
| Badminton | 7 |
| Tracción Eléctrica | 4 |
| Sportsverein | 2 |
| **Damas** | |
| Prince Of. Wales | 11 |
| Universitario | 10 |
| Alemán | 8 |
| Badminton | 3 |
| Unión Española | 1 |

**CONTINUA MAÑANA Y EL DOMINGO**

Los campeonatos locales de natación continuarán desarrollándose mañana y el domingo.

**WATER-POLO**

En el partido de water-polo que consultaba el programa de ayer, Green Cross llevaba dos goales contra 1 del Badminton, pero el match hubo de ser suspendido antes de iniciarse el segundo tiempo debido a la falta de luz.

## EN QUILPUE JUE[illegible] EL DOMINGO L[illegible] DEL COLO

El equipo campeón [illegible]tiago de división [illegible] Colo Colo, se presen[illegible] domingo en Quilpué [illegible] Club de Deportes de [illegible] calidad, lance que [illegible]rado allá con bastant[illegible]siasmo dado el buen [illegible] que ostentan los alb[illegible]

Con tal objeto, Co[illegible] nos ha encargado cit[illegible] hoy, a las 19.30 hora[illegible] secretaría a todos los [illegible]nentes de la cuarta [illegible]

# El equipo profesional de Colo Colo juega con La Braden en Rancagua

Los albos han concertado este partido con el fin de probar a nuevos elementos

El conjunto profesional del Colo-Colo ha concertado para el domingo un partido amistoso con el cuadro de la Braden, lance que se jugará en Rancagua.

Como es de suponerlo, el anuncio de este partido ha despertado en esa localidad un notable interés, sobre todo si se considera que los albos son los actuales campeones profesionales de Santiago.

**PROBARA NUEVOS JUGADORES**

Uno de los principales motivos que tuvo Colo-Colo para concertar este match, fué el de que en esta oportunidad probará a varios jugadores que recientemente han sido contratados y que se presume actuarán en la temporada oficial del presente año.

Según nuestros informes, los albos presentarán el siguiente elenco:

Salazar
Arcos Camus
Vergara San Juan Medina
Romaní Manríquez Contreras
Figueroa Rojas

Los campeones metropolitanos inician con el del domingo una serie de lances amistosos que tienen por fin preparar el cuadro de honor para la competencia que se avecina. Desde luego que encuentros de esta naturaleza tienen una importancia especial, por cuanto sirven para que adelante el football provinciano, en donde de seguro habrá jugadores que tienen condiciones pero que no destacan por su falta de conocimientos técnicos.

La delegación del Colo-Colo partirá a Rancagua el mismo domingo por el tren de las 14 horas.


**Propuesta Pública N.o 54**
**ARMADA NACIONAL**

Llámase la atención hacia el Aviso que publica el DIARIO OFICIAL solicitando propuestas públicas por diversos artículos de Consumos y Repuestos para abastecimiento y reparaciones del Apostadero Naval de VALPARAISO.

APERTURA: VIERNES 8 DE MARZO DE 1940, A LAS 16 HORAS, en la DIRECCION DE ABASTECIMIENTOS DE LA ARMADA calle Prat 620 2.o piso.

Bases y folletos pueden consultarse y adquirirse en la Oficina de apertura y en la Subsecretaría de Marina en Santiago.

El Director de Abastecimientos de la Armada



Ferrocarriles del Estado

**PROPUESTAS**

Se solicitan propuestas públicas para la explotación del servicio de buffet en los trenes locales que corren en el sector Alameda-Melipilla.

Las propuestas se abrirán el 6 de marzo próximo, a las 16 horas, en la Oficina de Contratos y Concesiones del Departamento de Transporte, Estación Mapocho, donde pueden consultarse bases y antecedentes.

EL JEFE DEL DEPARTAMENTO DE TRANSPORTE.



DIRECCION GE[illegible]L DE PAVIMENTACION
PROPU[illegible]AS PUBLICAS

**COMUNA DE SAN FELIPE**

Se solicitan propuestas públicas para la pavimentación aceras de concreto en varias calles de la ciudad de San Felipe, según las siguientes cantidades de obras:

a) Aceras de concreto de cemento .. .. 5.000 m2.
b) Aceras asfalto común de brea .. .. .. 3.000 m2.

Las propuestas se abrirán en la Alcaldía de San Felipe el día 12 de marzo, a las 15 horas, y para optar a ellas se requiere encontrarse inscrito en el Registro de Contratistas, que quedará cerrado el 24 de marzo próximo.

Consultar bases y mayores antecedentes en la Delegación de Pavimentación de San Felipe, Coimas 298, y en la secretaría de la Dirección, Catedral 1450, Santiago.

EL DIRECTOR GENERAL.



**APERTURA DE PROPUESTAS PUBLICAS**

LAS PROPUESTAS PUBLICAS PEDIDAS POR LA

**CAJA NACIONAL DE AHORROS**

PARA LA CONSTRUCCION DEL EDIFICIO SUCURSAL AVENIDA MATTA, ARCHIVO GENERAL Y CASA DEL MAYORDOMO, SE ABRIRAN EL LUNES 4 DE MARZO PROXIMO, A LAS 4 DE LA TARDE, EN LA OFICINA DEL SEÑOR GERENTE GENERAL.

Santiago, febrero 28 de 1940.


## PELICULA SOBRE LOS DEPORTES EN MEXICO

En el Teatro Municipal, en sus funciones de cine rotativo, se exhibirá la película Desfile Deportivo hecha en México y que muestra en una forma amplia cómo se desarrollan los deportes en ese país.

El Desfile Deportivo se realizó en la Ciudad de México el 20 de noviembre de 1939, aniversario de la revolución mexicana.

## CITACIONES

GENERAL BAQUEDANO.— Reunión general hoy, a las 21.30 horas, en el local de costumbre Tabla: Elección de directorio.

FEDERACION DE ARBITROS DE CHILE.—Reunión de Consejo hoy, a las 19 horas, en Bandera 120.

ASOC. DE FOOTBALL DE SANTIAGO.—Directorio hoy, a las 20.30 horas, en el local de costumbre.

COLO-COLO.—Directorio hoy, a las 21 horas, en la secretaría.

DEPORTIVO TABU.—Directorio hoy, a las 21.30 horas, en Roberto Espinoza 674.

GERMINAR F. C.—Junta general el domingo, a las 10 horas, en el local de costumbre.

20 DE ENERO.—Junta general hoy, a las 21 horas, en Nueva de Matte 57.

DAVID ARELLANO.—Junta general hoy, a las 21 horas, en Dávila Larraín 1936.

SANTIAGO MORNING.—Junta general hoy, a las 21.30 horas, en Bandera 120.

DEP. UNION LA PAZ.—Junta general hoy, a las 21 horas, en Olivos 940.

## GUILLERMO SAAVEDRA ENTRENARA EL CUADRO DEL COLO COLO

En su última reunión de directorio, el Club Colo Colo acordó designar como entrenador del equipo profesional de football a Guillermo Saavedra, ex jugador internacional y defensor de los colores albos.

Completará la labor de Saavedra en los entrenamientos, el profesor de Educación Física, señor Efraín Orellana.

# Ayer quedó designado el equipo de basketball que jugará con mexicanos

La Comisión Seleccionadora de Equipos de la Asociación de Basketball de Santiago, compuesta por los señores Miguel Anselovich, Luis Castro y Osvaldo Retamal, entregó ayer a ese organismo la nómina de los jugadores seleccionados que representará a la capital en los partidos que se disputarán para Semana Santa con los mexicanos.

La nómina es la siguiente:

Del **Internacional**, Salamovich y Olmos. **Deportivo Sirio**, Isaac Ferrer. **Olea**, Monti. **Universidad de Chile**, hermanos Marmentini y Enrique Barón. **Y.M.C.A.**, E Kapstein y Lizarzaburú. **Universidad Católica**, Pedro Fornazzari. **Famae**, Arredondo. Además, se seleccionó también **a Mosqueira**, quien se encuentra a disposición de la Asociación.

Los entrenamientos de estos jugadores empezarán la semana próxima y estarán a cargo del señor Retamal. Se ha elegido como gimnasio el de la Universidad de Chile.

Es de hacer notar que no se han tomado en cuenta a los players de la Unión Española. Ello se debe a que este Club está desafiliado.

# Campeonato de Zapallar se inicia hoy, Zona Central, el 16

Mucho interés despierta el certamen que organiza Stade

Hoy se da comienzo en Zapallar al cuarto campeonato de Tenis de ese balneario, certamen que contará con la intervención de destacados elementos de nuestro deporte de la raqueta.

La presencia de jugadores de los merecimientos de Andrés Hammersley, Germán Hamesker, Lionel Page, Eric Fenner, Renato Achondo, Efraín González, y otros de la serie de campeones aseguran a las pruebas masculina un desarrollo atractivo.

Por su parte las pruebas reservadas para damas contarán con la intervención de jugadoras de los merecimientos de Ana Covarrubias, Laura Espinoza, Victoria Cornejo, Jesús Irarrázaval y otras buenas aficionadas.

Este Campeonato se jugará con pelotas Dunlop.

**LA ZONA CENTRAL**

Stade Francais, ya está tomando las medidas del caso para realizar su clásico certamen de tenis que es el mejor de cuantos se efectúan en el país.

El certamen en cuestión se iniciará el 15 del mes en curso, con las pruebas reservadas para tercera, cuarta categorías e infantiles cuyas inscripciones quedarán cerradas el 12 en el Stade Francais y en la casa Page, Ahumada 236.

Las pruebas reservadas para la segunda, primera y campeones se iniciarán el 30.

## 20.o ANIVERSARIO DEL UNION ARAUCO

El domingo cumple 20 años de vida el Unión Arauco F. C., una de nuestras más entusiastas instituciones amateurs. El programa de festejos empezará mañana con un campeonato de juegos de salón. El domingo tendría lugar una sesión solemne, para en seguida elegir el nuevo directorio del club. Finalmente, ese mismo día, se efectuará en la noche un banquete.

## FUNDICION LIBERTAD VENCIO ANTENOCHE

En el preliminar de la reunión de football de antenoche en el Estadio Nacional, el vencedor fué el cuadro de la Fundición Libertad, quien se impuso a la F. Grajales por 5 tantos contra 4.

Este encuentro era en disputa de la Copa Alberto Kupfel y debe definirse en dos oportunidades. El segundo partido es posible que se dispute el 10 de marzo en una reunión que se efectuará en el Estadio Zambrano.

## LIVERPOOL WANDERERS

Pasado mañana, a las 15 horas, en la cancha del Hipódromo Chile, el Liverpool Wanderers F. C. hará un entrenamiento general de todos sus jugadores, con el objeto de constituir los cuadros que defenderán al club en la presente temporada.

## A LOS JUGADORES DEL COLO COLO B.

La directiva del Club Colo Colo nos ha encargado citar para hoy, a las 19.30 horas, en la secretaría, a los componentes del equipo B, con el fin de ultimar los preparativos de la jira que hará este cuadro el domingo a Sewell.

## ALIRO GONZALEZ CON DEP. FORESTAL F. C.

En Marruecos se efectuará el domingo una reunión de football en que participarán los tres cuadros superiores del Aliro González, de esta capital, con el Deportivo Forestal.

La delegación del club santiaguino partirá a las 14 horas desde Olivares 1643.

# Campeonato [illegible] Arrieta-Gui[illegible] Sigue el [illegible]

Con cuatro par[illegible]

El campeonato libre [illegible]ball organizado por el [illegible]ta-Guindos, continuará [illegible]llándose el domingo [illegible] la cancha que posee [illegible] un programa que cons[illegible]tro partidos, según el [illegible] indicamos en seguida:

10 horas: Defensor [illegible]ta-Guindos, equipos [illegible] primeros y segundos.

14.50 horas: Depor[illegible]llermo Jara con Star V[illegible] tercera serie.

16.15 horas: Unión [illegible] con Star Valparaíso, [illegible] serie.

17.35 horas: Deportiv[illegible]tud con Unión San P[illegible]mera serie.

## DEPORTIVO "ARMA[illegible] VA EL DOMINGO A[illegible]

El domingo próximo [illegible]rá a efecto en el vecin[illegible] de Buin, el partido [illegible] concertado entre el Ar[illegible] F. C. y el Quinta Ma[illegible] C., encuentro que prom[illegible] interesantes alternativas [illegible] entusiasmo de ambos.

## ANIVERSARIO DEL UNION ARAUC[illegible]

El sábado cumple [illegible] de vida el Unión Arau[illegible] de los registros de la [illegible] de Football de Santiago [illegible] motivo, el directorio de [illegible] ha confeccionado un pro[illegible] festejos que se realizará [illegible] y el sábado. El doming[illegible] virá un banquete en los [illegible]res de la Institución. [illegible]siones se reciben en Ro[illegible] teléfono 60690.

# B O X

## Los defensores del Compañía de Gas combatirán contra los del México B. C.

Disputorán la semifinal del "Charro Mexicano"

Los mejores defensores del Cía de Gas B. C. disputarán mañana la semifinal del Campeonato por el trofeo el "Charro" mexicano en el ring de la calle San Pablo contra un fuerte equipo del México B. C.

**LOS MEJORES DEFENSORES DEL Cía. DE GAS**

Entre los defensores del Cía. de Gas B. C. figuran varios pugilistas de cartel. Enrique Becerra que disputó el derecho de ir a Buenos Aires a Fernando López, cuyo resultado es de todos conocido. Gilberto Muñoz el reciente vencedor del campeón de Temuco Rubén León. Humberto Fernández una realidad en el peso pluma. Ernesto González actual campeón de Viña del Mar y que ahora defiende los colores gassómetros; Enrique Rodríguez, que en el último campeonato del Ejército se clasificó campeon en su categoría etc., son los que llevan la responsabilidad de la defensa del Cía. de Gas B. C.

**LOS MEXICANOS VAN BIEN**

Se ha visto que los huesos más duros les ha tocado al México [illegible] El Chile y [illegible]dés el Green Cross, colectividades que pusieron de manifiesto la buena calidad de sus peleadores; esta vez el popular club de la calle San Pablo, presentará mañana al mismo equipo que ha salido airoso en sus dos pruebas anteriores.

**EL PROGRAMA COMPLETO**

El programa que se anuncia para mañana en la noche en el local del México B. C., calle San Pablo 1617, tiene el mérito de ser la rueda semifinal del campeonato por el Charro mexicano, lo que dará margen a que varios de los numerosos encuentros programados revistan especial importancia. Se iniciará con el siguiente orden:

Julio Navarrete, del México, con Carlos Romero, del Cía. de Gas.

Juan Espinola del México, con Manuel Fernández, del Cía. de Gas.

Mario García, del México, con Enrique Becerra, del Cía. de Gas.

Luis Martell del México, con Gilberto Muñoz, del Cía. de Gas.

Eduardo Navarro del México, con Humberto Fernández, del Cía. de Gas.

Arturo Muñoz, del México, con Samuel Rivera, del Cía. de Gas.

Adrián Arce, del México, con Enrique Rodríguez, del Cía. de Gas.

Juan Sepúlveda, del México, con Ernesto González, del Cía. de Gas.

## ELIGIO DIRECTORIO EL GMO. ARROYO B. C.

En sesión de asamblea general el Guillermo Arroyo B. C. eligió el directorio que regirá los destinos de esta institución por el año 1940, el que quedó constituído como sigue: Presidente señor Ernesto Muzzio; vicepresidente, señor Leonidas Leyton, secretario, señor Miguel Garan; prosecretario señor Humberto Berrios; tesorero señor Manuel Valenzuela; protesorero, señor Arturo Arana; directores, señores Juan Navarrete, Julio Olavarría, Manuel Bradimir Erasmo Martínez y Juan Celada.

## "VICTOR ALDEA", CITA A REUNION PARA HOY

Esta institución jugará el domingo con el San Javier, de la Legua; para esto cita a reunión de socios y jugadores hoy, a las 21 horas, en su secretaría; además, tratará del partido que sostendrá con un club, fuera de Santiago.

## Segundo aniversario celebra el Guillermo Arroyo B. C.

Pelean con el Osvaldo Puccio

El Guillermo Arroyo B. C. celebrará mañana su segundo aniversario, habiendo confeccionado con este objeto un programa de peleas con el Osvaldo Puccio B. C. el que se desarrollará en el local de la Av. Portugal 1492.

Consta de varios encuentros de calidad, lo que constituye una atracción y novedad para los aficionados que con frecuencia concurren a este amplio local, máxime cuando el Guillermo Arroyo ha preparado un cuadro de primer orden que lo representará mañana ante los bravos defensores del Osvaldo Puccio.

Actuarán entre otros peleadores como Manuel Díaz, el popular "Chino" de Rancagua, que tan brillante actuación ha tenido en campeonatos nacionales, Rubén León el famoso noqueador del valdiviano Moreira y otros buenos elementos conocidos de los aficionados

**EL PROGRAMA**

El programa anunciado para mañana en la noche en el ring del Guillermo Arroyo, es el siguiente:

Preliminares a tres rounds: versus Humberto Altamirano, del Pedro Bustamante O. Puccio, vo.

Humberto Campos, del O. Puccio versus Jorge Guerrero, del G. Arroyo.

Benito Quintanilla, del O. Puccio, versus Raúl Vega, del G. Arroyo.

José Villarroel del O. Puccio versus Orlando Cerpa, del G. Arroyo.

Luis Orellana, del O. Puccio versus José Arriagada del G. Arroyo.

Semifondo a cuatro rounds: Jorge Faúndez, del O. Puccio versus Mario García, del G. Arroyo.

Alamiro Bravo del O. Puccio versus Humberto Altamirano, del G. Arroyo.

Exhibición de Daniel Peglia con Arturo Steves.

De fondo a cinco rounds: Orlando Ugarte, del O. Puccio, versus Manuel Díaz del G. Arroyo.

Rubén León, del O. Pucci versus Santiago Jara.

## EN EL RING DE CALLE EXPOSICION

Un programa de primera calidad es el que se anuncia para mañana en el ring de calle Exposición, en donde un buen equipo del Racha Boxing Club enfrentará a los del Ferroviario Alameda.

El encuentro de fondo se ha encargado en esta oportunidad al crédito de los ferroviarios, Serafín Ríos, que ha acusado ligeros progresos con sus continuas actuaciones en los rings de esta institución y, que tendrá por rival a Luis Valenzuela del Racha, un muchacho que promete en su corta carrera de aficionado, y que cuenta en su haber con numerosos triunfos, dada su acometividad y buen punch.

**EL PROGRAMA**

Encuentros a 3 vueltas: Matías Araya, Ferroviario versus Armando González, del Racha.

Juan Baguerde, Ferroviario versus Rigoberto Hidalgo, del Racha.

Manuel Fuentes, Ferroviario versus Sergio Ortega del Racha; Carlos Peña Ferroviario, versus Antonio Aracena, del Racha.

Ramón Román Ferroviario, versus Floridor Nacárate, del Racha.

Semifondos a 4 rounds: Osvaldo Carvajal, Ferroviario, versus Horacio Niebal del Racha. René Herrera, Ferroviario, versus Toribio Gutiérrez, del Racha.

Match de fondo a 5 rounds: Serafín Ríos Ferroviario, versus Luis Valenzuela, del Racha.

## R. Carabantes y Liegard pelean la revancha en Valparaíso

Este encuentro se efectuará mañana en el Coliseo Popular

Ha despertado interés en Valparaíso el anuncio del match revancha entre Raúl Carabantes y el argentino Carlos Liegard, quienes en ésta hicieron una pelea que interesó a los asistentes.

Liegard se ha entrenado esmeradamente y esta vez cree ganar al estilista valdiviano, por lo que en los círculos deportivos de Valparaíso reina espectación pues se aprecia en lo que vale a Carabantes, que está conceptuado como uno de los mejores elementos que han intervenido en ese puerto.

Este encuentro se efectuará mañana sábado en la noche en el ring del Coliseo Popular de Valparaíso.


**DIRECCION DE APROVIS[illegible]NAMIENTO DEL ESTAD[illegible]**

Solicítanse propuestas públicas por la a[illegible]sición de archivadores de palanca y rápidos, [illegible]lendarios, carpetas archivadoras, libretas, [illegible] blocks, borradores, cajas de esquelas, papel [illegible]cial, papel para máquinas de sumar y form[illegible]rios standard que se necesitan para el Stock [illegible] Almacén Moneda.

Las propuestas se abrirán en la Dirección [illegible] Aprovisionamiento del Estado, Amunátegui [illegible] 28 de marzo de 1940, a las 15 horas.

Bases y especificaciones en la Subsección [illegible]prenta de esta Dirección.

EL DIRECTO[illegible]



**DIRECCION GENERAL DE OBRAS PUBLIC[illegible]**

**Departamento de Arquitectu[illegible]**

Solicítanse Propuestas Públicas para construcción de parte Nuevos Almacenes [illegible] Aprovisionamiento del Estado.

Las propuestas se abrirán en la sala despacho del señor Director de Arquitect[illegible] el 8 de Marzo, a las 16 horas.

Bases y antecedentes en el Archivo T[illegible]nico de 15 1|2 a 18 horas.

Santiago, Febrero 24 de 1940.

EL DIRECTOR DEL DEPARTAMEN[illegible]

## el martes rota- n el Comedia

...mente terminadas las ...a que fué sometido el ...media, reabrirá sus martes próximo con ci- ...desde las 11 de la ...as 12 de la noche.

...arreglos que se han ...iguran, en primer pla- ...ternas y poderosas má- ...noras de la Western ...o Mirrophonic, que es ...palabra en esta clase ... La ventilación y ca- ...an merecido la mayor ...parte de la Empresa ...Cía., las que han sido ...de acuerdo con nues- ...para poder mantener ...atura agradable en to-

...dos se cobrarán según ...desde las 11 de la ma- ...0 la platea, y $ 1.00 el ...sde esa hora en ade- ...20 y $ 1.60 respectiva-

...tro ...DANO HOY

...TINEE 3 P. M. ...$ 4 - Balcón 2.40 ...CIAL 6.30 ...NOCHE 10 P. M. ...$ 6 — Balcón $ 4.60 ...CENTURY FOX ...nta su obra maes-

...EGARON ...S LLUVIAS —con— ...ONE POWER, ...NA LOY, ...RGE BRENT. (Mayores)

...LIA-HOY

...MO VIERNES PO... ...AR. ...cial y Noche (May...) ...film argentino ...s de mi Patri...

...más: ...Modelo y la Estrella ...a $ 1 60 — Balcón ...20 — Paraíso $ 0.60

## FESTIVAL DE BENEFICIO EN EL AV. MATTA EN HONOR DE ELSA VECKSEY Y OLIMPIA LE-ROY

Elsita Vecksey, que mañana será festejada en el Teatro Avenida Matta, en una interesante función dada en su honor.

Un acontecimiento de proporciones habrá de constituír el próximo sábado en la noche, la función de beneficio en honor de dos de las más destacadas artistas del elenco revisteril de la Compañía "1940", Elsita Vecksey y Olimpia Le Roy, que durante la actual y exitosa temporada, han cumplido una labor por demás meritoria, con la aprobación unánime del público.

Para la función de ese día se hará el estreno de la revista "Tribunal de los picantes", original del autor teatral Roberto López Meneses, y, además, un gran acto de variedades, en el que tomarán parte la vedette de fama internacional Blanca Negri; Eugenio Arce; el tenor Arturo Gozálvez; las Hnas. Miranda; Pilucho Maturana; la Orquesta Típica de Franco, con sus chansonniers Arturo Pangue y Armando Bonasco; el fakir "El Gran Tomás" y numerosos artistas más, que han adherido a este significativo homenaje.

## "MUJERES DE TODOS COLORES"

El sábado en la noche se cumplirán las veinticinco representaciones de la comedia de Gustavo Campaña "Mujeres de todos colores", que ha sido un triunfo para la compañía de Lucho Córdova y Olvido Leguía.

En esa ocasión subirá a escena la obra, conjuntamente con una función conmemorativa para celebrar las bodas de plata de esta pieza.

"Mujeres de todos colores" irá nuevamente hoy en especial, a las 6,45 y nocturna, a las 10, en funciones populares a precios rebajados.

## EL HOMENAJE a JOAQUIN MONTERO

Con todo entusiasmo siguen los ensayos y preparativos para el significativo homenaje de admiración y simpatía que todos los elementos artísticos del Santiago, tanto nacionales como extranjeros rendirán el lunes próximo en la noche al célebre actor español Joaquín Montero que se encuentra radicado en esta capital.

Como se ha dicho en esta función habrá un programa extraordinario, representándose la comedia en dos actos de Echegaray "Los Hugonotes", interpretada por Joaquín Montero, su esposa Matilde Katart, Ventura López Piris, Rafael Frontaura, etc., cuyos nombres solo es una garantía de la calidad de la función.

Joaquín Montero y su esposa harán también un diálogo, estreno para Chile, titulado "El Rescoldo".

Los artistas de los Teatros Balmaceda y Avda. Matta, con sus correspondientes Orquestas también harán un hermoso fin de fiesta, lo que augura a esta función un éxito completo.

Las entradas numeradas ya se han puesto en venta en las boleterías del Santiago y su demanda indica que se agotarán antes del día de la función. Ofrecerá esta velada nuestro poeta Pedro Sienna.

"INDUSTRIA"

Boletín de la Sociedad de Fomento Fabril

La revista indispensable para el industrial y el comerciante, prestigiada por 56 años de publicación ininterrumpida.

SUSCRIPCION ANUAL: $ 80.00

Desde el número de enero contiene en sección especial todas las disposiciones y decretos del Comisariato General de Subsistencias y Precios.

Hágase socio de la Sociedad de Fomento Fabril, o suscríbase a "INDUSTRIA".

Solicite mayores informaciones al Gerente:

MONEDA 759.— CASILLA 44-D.— TEF. 86847, SANTIAGO

## El viernes 8 se hará festival a María Folis

Se ha fijado, definitivamente, el viernes 8 para el festival que sus compañeros de escena harán a la actriz argentina María Folis, que desde hace dos años se encuentra enferma.

Este festival se hará en el Teatro Carrera y promete ser uno de los más grandes de este último tiempo, a juzgar por los preparativos que se hacen entre los cómicos. De las Compañías que están actuando irán representantes a tomar parte en el acto de concierto. También se nos dice que actuarán los bailarines del Campeonato Nacional de Cueca, que se está realizando en Santiago bajo los auspicios de la revista "Vea".

## Lina Grey, coupletista argentina debuta mañana

Con las primeras representaciones en Santiago de la revista cómica satírica sobre política internacional europea titulada "Finlandia sabe llevar pantalones", mañana sábado debutará en la Compañía Revisteril "Cóndor" del Balmaceda la artista argentina Lina Grey, que ha venido al país en jira de veraneo y que antes de regresar a Buenos Aires actuará una semana en dicho escenario.

Lina Grey se ha especializado en couplets picarescos, rumbas, boleros, bailes y canciones internacionales, y como reúne elegancia, juventud y simpatía, sus actuaciones en el Balmaceda habrán de significar otros éxitos en su carrera artística.

Vitalina

es el más antiguo y mejor remedio para anemia, raquitismo, debilidad cerebral, convalecencia. Da fuerza y calor.

INTERNADO NACIONAL BARROS ARANA

LICEO SUPERIOR DE PRIMERA CLASE, CON REGIMEN EXCLUSIVO DE INTERNADO, SIN PREPARATORIAS.

MATRICULA: Se inicia el Lunes 4 de Marzo, atendiéndose al público de 9 a 12 y de 15 a 18 horas.

PENSION: Su valor es de dos mil pesos, con facilidades de pago.

RECEPCION DE EQUIPOS: Se hará los días 15 y 16 de Marzo.

RECOGIDA DEL ALUMNADO: Se verificará el Domingo 17 de Marzo, a las 21 horas.

## "ESTRENO EN SOCIEDAD"

Una divertida sátira social, llamada a tener éxito, estrenará el miércoles de la semana próxima la compañía de Olvido Leguía y Lucho Córdova en el teatro Imperio.

Se trata de una pieza de A. Puga Fischer, hecha con toda causticidad y con perfecto conocimiento de nuestro medio. Son tres actos llenos de gracia y chiste, debidos a la pluma de uno de nuestros escritores más inteligentes y de mayor ironía, que se ha destacado en el género del periodismo festivo y que obtuvo éxito hace algunos años con otras obras teatrales.

Será esta uno de los mayores sucesos de la temporada del Imperio.

## DOS FUNCIONES HACE HOY LA CIA. "1940" EN EL AVENIDA MATTA

Este conjunto revisteril, que encabezan la vedette Celeste Grijó; la simpática Elsita Vecksey y la estilista Olimpia Le Roy; la actriz cómica Elena Puelma y el trío de cómicos "Barrenechea-Mery-Gallardo", anuncia para las funciones vermouth y noche de hoy, la representación de las graciosas revistas de corte satírico "No hay que enredarse en las papas" y "Todo pa callao", ambas de gran actualidad y cuyas escenas de franca comicidad han servido para mantener de firme en las carteleras del Avda. Matta.

Estas funciones son a precios esencialmente populares, no obstante contar el elenco artístico de la Compañía, a las figuras más renombradas de la escena revisteril.

TEATRO CAUPOLICAN SABADO 2 de MARZO

REINAUGURACION DE LA TEMPORADA CINEMATOGRAFICA POR LA NUEVA EMPRESA FARIÑA Y CIA. LTDA.

CON UN SENSACIONAL PROGRAMA DOBLE

LA CINTA HEROICA DEL POPULAR GUERRILLERO ROJO

"CHAPAYEV"

EN UNO DE LOS MAS DRAMATICOS EPISODIOS DE LA GUERRA CIVIL EN RUSIA.

ADEMAS, EL GRANDIOSO VUELO DE LA ESCUADRILLA EXPLORADORA QUE CONQUISTO LOS MISTERIOS DEL ARTICO, encabezada por el sabio soviético PAPANINI:

"LA CONQUISTA DEL POLO"

# ACTIVIDADES GREMIALES

## ...OMENAJE A FERMIN VIVACETA ...RA LA SOCIEDAD ARTESANOS

...ón de dirigentes depositará placa de bronce sobre su tumba, en Valparaíso

...mañana domingo se efec... ...ostergablemente, el ho... ...e el Directorio de la So... ...Artesanos La Unión de ...l rendirá a su ex presi... ...Fermín Vivaceta, en Val... ...n ocasión del cincuente... ...u muerte. ...motivo, el sábado se di... ...comisión al vecino puer... ...estará integrada por las ...personas: presidente, don ...Fernández; secretarios, se... ...Torres Arenis y Domin... ...Celedón; director, señor ...púlveda Bascuñán y el ...e la Central Mutualista y ...e la Sociedad, don Os... ...ete Sepúlveda. Asimismo ...l tesorero, don Domingo González Uribe y el Director, con residencia en Valparaíso, don Hernán Román Calderón.

El homenaje consistirá en la colocación de una placa en el mausoleo de la Cuarta Compañía de Bomberos de aquel puerto y en esa oportunidad harán uso de la palabra el presidente de la Sociedad de Artesanos, señor Fernández Fernández; y otros oradores, algunos de ellos dirigentes de instituciones porteñas.

Con el objeto de darle mayor solemnidad a este acto, el Directorio de la Sociedad de Artesanos ha invitado a participar en él a todas las instituciones de Valparaíso y a las de Santiago, y en especial a la que lleva el nombre del gran visionario del mutualismo chileno.

## ...iado regional ...nj. Artísticos ...alizará hoy

...horas de hoy se llevará ...Segundo Ampliado Re... ..."Hogar" del Artista Obre... ...salón-teatro de San Fran... ...acto al cual deben con... ...componentes de todos los ...adheridos, los organismos ...teatrales, los aficionados, ...la escuela musical y or... ...que deseen concurrir. ...iderada la reunión de hoy ...de las más importantes ...elebrado los artistas obre... ...presente año. ...rán en esta concentración ...enorme interés para el ...cultura obrera discutién... ...mer lugar: estructuración ...ntación general del Ho... ...ma de actividades, de... ...deberes, organización ge... ...s conjuntos e institucio... ...das y otros asuntos. ...oncurrir a la concentración de esta noche, los componentes de todos los organismos adheridos, la directiva del Hogar, los delegados oficiales de los conjuntos y estudiantinas, los directores, etc., y los delegados o aficionados de otros conjuntos que deseen concurrir.

### SOCIEDAD "HIJOS DE TRAIGUEN"

En la Quinta Esmeralda de San Bernardo (Freire 24), se efectuará el almuerzo con que la Sociedad "Hijos de Traiguén" celebra el próximo domingo el primer aniversario de su fundación. Asistirán, especialmente invitados, los socios honorarios señores Cristóbal Sáenz C., Ministro de Relaciones Exteriores y Comercio; Oscar Schnake Vergara, Ministro de Fomento, y Abraham Ortega A.; Intendente de la Provincia señor Augusto Rivera Parga, y representantes de la prensa.

Las adhesiones se reciben en Avda. Matta 1331, y Nataniel 944, hasta el sábado 2.

### ...JES Y ENCOMIENDAS CONTRA REEMBOLSO DESPACHADOS POR FERROCARRIL QUE HAN SIDO DEVUELTOS

A ALAMEDA

| REMITENTES | CONSIGNATARIO |
|---|---|
| Badi Rasni | E. Crusat |
| Galilea y Herranz Ltda. | A. Acevedo |
| García y Cía. | M. Jiménez |
| Kadiz y Hnos. | A. Manzano |
| Instituto Seroterápico | J. Aréstegui |
| Houker y Gómez | E. Yeger |
| A. Giglielmetti y Cía. Ltda. | J. Rabue |
| Jorge Musalem | González y Carrasco |
| Casa García | J. Gallegullios |
| Casa García | J. de G. |
| Víctor Figueroa | L. Cortez |

A MAPOCHO

| REMITENTES | CONSIGNATARIO |
|---|---|
| José Strasser | D. Tesle |
| Eduardo Hortel | I. de León |
| Sami Sarquis | F. de la Puente |
| Jacobo Borizon | J. Pozo |
| Juan Michel y Cía. | R. Rodríguez |

A ÑUÑOA:

| REMITENTES | CONSIGNATARIO |
|---|---|
| Salomón Saffie | V. Vera |

## Industriales del Matadero se quejan de Investigaciones

Protestan de arbitraria detención de tres socios prestigiosos

La Sociedad de Industriales del Matadero nos envía una comunicación, suscrita por su presidente don Daniel Palma G. y su Secretario, señor Juan Sanhueza M. por la cual manifiesta que por una lamentable equivocación de parte del Inspector de Investigaciones, señor López, fueron detenidos en el recinto del Matadero los comerciantes señores Miguel Ortiz Vásquez, Juan 2.o Amador y Agustín Guajardo, bajo la sindicación de "cartilleros".

La institución agrega que se trata de socios de sus registros, que son personas de prestigio y responsabilidad, y que cada una de ellas goza de general aprecio en las actividades comerciales por sus antecedentes de honestidad. Deja constancia de su queja por la actitud asumida por el indicado funcionario, por cuanto se desentendió deliberadamente de las peticiones de los afectados, quienes le rogaron pidiera informes inmediatos a la Administración del Matadero y de las razones que por su parte le expusieron los presidente de la Sociedad Gremio de Abasto y Sindicato de Dueños de Carnicerías y algunos periodistas que se hallaban presentes.

Finalmente los señores Palma y Sanhueza dejan constancia que los tres comerciantes mencionados fueron tratados en Investigaciones en forma arbitraria y violenta, hechos de los cuales protestan en representación de la Sociedad que dirigen.

## Rehusó homenaje el presidente de la C. Habitación

"Debemos concretarnos al mejor desempeño de nuestros deberes", expresa

La manifestación que venía organizando, con todo éxito, el Instituto Nac. de Cooperación Obrera, en honor del presidente de la Caja de la Habitación don Cardenio González, ha sido definitivamente suspendida en atención a una nota, por la cual este distinguido funcionario rehusa ese homenaje.

Junto con expresar sus sentimientos de gratitud a los organizadores, el señor González agrega: "Pensándolo mejor, he llegado a la conclusión de que tanto por las razones expuestas, como porque vivimos en una época de acción práctica en que cada uno de los ciudadanos que tenemos responsabilidad ante el Gobierno y el país, debemos concretarnos solamente al mejor desempeño y mayor eficiencia de los servicios que se nos han encomendado, no soy acreedor a la manifestación que, en forma tan gentil, me desea ofrecer el Instituto Nacional de Cooperación Obrera, por cuyo engrandecimiento formulo votos muy sinceros".

## DIRECTORIO DEL CENTRO MUTUAL Y CULTURAL UNION Y LEALTAD

Miembros del Cuerpo Directivo del Centro Mutual y Cultural "Unión y Lealtad", de la Población Chacabuco. Lo preside Roberto Broscheck.

## EXTENSION CULTURAL INICIA EL FOMENTO DE DEPORTES POPULARES

Campeonato de football, con entrada gratuita y buenos premios, empezará mañana en el Estadio Ferroviario

Con entrada gratuita para el público se iniciará mañana sábado, a las tres de la tarde, en el Estadio Ferroviario, la competencia de football amateur organizada entre la Sección Deportes Populares del Departamento de Extensión Cultural del Ministerio del Trabajo y la Asociación Deportiva Ferroviaria.

En este torneo, que corresponde a las finalidades de Aprovechamiento de las Horas Libres y Defensa de la Raza, difundidas por S. E. se disputarán premios donados por el Departamento de Extensión, por su Director y por la Asociación Ferroviaria.

Se invita ampliamente a los Sindicatos, Sociedades Mutuales y obreros y empleados en general, con sus familias. Entrada libre.

EL CALENDARIO DE PARTIDAS

El calendario de partidas de esta primera fecha será el siguiente:

En el Estadio Ferroviario, a las 15.15 horas: Ferroviario Central c. Deportivo Materiales, Primera División, árbitro señor M. Corey; a las 16.30, Dirección General c. Deportivo Vías y Obras Alameda, Primera División, árbitro señor G. Torres Rojas, a las 17.45; Deportivo Patios Alameda c. Deportivo Unión Coches, Primera División, árbitro señor G. Bascuñán. Director de turno, señor V. Macaya.

En la cancha Ferroviaria N.o 2: a las 15.15 horas, Deportivo Ferroviario Alameda c. Refuerzo de Puentes, Segunda División, árbitro señor O. Albarrán; a las 16.30 horas, Deportivo Ferroviario Alameda c. Cooperativa, Primera División, árbitro señor M. Soto; a las 17.45 horas, Deportivo Estación Mapocho c. Refuerzo de Puentes, Primera División, árbitro señor A. Quiroz. Director de turno, señor L. Rioseco.

### VELADA ARTISTICA EN SECCIONAL DEL PART. SOCIALISTA

Esta noche, a las 21 horas, se efectuará en la Seccional Socialista de la Décima Comuna, una interesante velada, con actuación del aplaudido Conjunto Excelsior. El local de la Seccional está ubicado en Franklin 1031. Se invita a los afiliados y simpatizantes en general.

### ASAMBLEAS DE TRABAJO

SINDICATO PROF. DE REPARTIDORES DE PAN.—Celebra junta general extraordinaria, hoy a las 21 horas, en su local de Manuel Montt 2868. Tabla: comicio del 6 de marzo y otros puntos.

SINDICATO GENERAL DEL RODADO A TRACCION ANIMAL, SECTOR SAN MIGUEL. — Reunión general hoy, a la hora acostumbrada, en Gran Avenida 4283.

SINDICATO DE VENDEDORES Y COBRADORES A PLAZO. — Reunión de cobradores y vendedores al semanal, hoy a las 19.30 horas, en Nataniel 945.

## Concentración de Trab. de Medicina se efectuará hoy

El gremio se reunirá en Arturo Prat 64, a las 21 horas

El Comité Relacionador formado por diversos Sindicatos y agrupaciones como Sind. Mixto del Manicomio Nacional, Sind. del Hospital San Luis, Sind. Mixto de la Asistencia Pública de Santiago, Sindicato Mixto de EE. OO. del Cementerio General, Sind. Profesional de EE. de Pompas Fúnebres, Sind. Industrial de Pompas Fúnebres, Unión de Empleados de Beneficencia de Chile, Sind. Profesional de Practicantes del Seguro Obrero, Sind. Profesional Mixto de Practicantes, Asociación de empleados del Instituto Bacteriológico, Sind. de EE. del Laboratorio Recalcine, Sind. Mixto de Empleador y Obreros de Traumatológico, Comité de Empleados del Hospital San Juan de Dios, y del Hospital Barros Luco, cita a una asamblea General para hoy viernes 1.o a las 21 horas, en Arturo Prat 64.

El objetivo de esta asamblea es echar las bases de una Unión Provincial y elegir el Secretariado definitivo y estudiar los problemas que incumben a este sector de la Salud Pública.

## Huelgas de Sind. Obr. Molineros en provincias del Sur

Se han producido en Concepción, Coronel, Talcahuano y Tomé

La Federación de sindicatos de obreros molineros de Chile pone en conocimiento de los obreros molineros de Santiago y de Provincias que desde ayer se encuentran en huelga los molineros de la Provincia de Concepción, los molinos de Kester, de Coronel; California, de Talcahuano y el Molino de Tomé.

Esta huelga se había postergado a pedido del señor Ministro de Agricultura que pidió diez días para solucionar las dificultades en la Industria Molinera del país, pero al fin del plazo manifestó a la Federación que no había encontrado solución.

En esta situación los obreros no tenían más que declarar la huelga.

Agrega la Central de Molineros: "En estos días partirá un delegado de la Federación a Concepción y tal vez un funcionario del Ministerio del Trabajo para buscar los medios de solucionar esta huelga en las Provincias del Sur".

## Asambleas auspiciadas por el frente Nacional de la Vivienda

Se llevarán a efecto mañana y el domingo próximo en diversas poblaciones

A petición de diversas Poblaciones, el Frente Nacional de la Vivienda acordó patrocinar concentraciones en la Población Lautaro el domingo 3 del presente, a las 10 A. M., y en Conchalí ese mismo día, a la misma hora. También está citada para el domingo 3, a las 10 horas, la Población Chorrillos, y a las 8 de ese mismo día, la Población Portugal.

A estas concentraciones asistirán delegados del Frente Nacional de la Vivienda y regidores comunales. En todas las reuniones se pedirá a S. E. convoque el Congreso Nacional a sesiones extraordinarias con el objeto de tratar el pronto despacho de la ley que concede fondos a la Caja de la Habitación Popular para solucionar los problemas derivados de la Ley 5,579, proyecto que pende actualmente de la consideración del H. Senado.

FACILIDADES DE PAGO PARA DEUDORES MOROSOS

En asamblea extraordinaria se acordó solicitar al señor director de la Caja de la Habitación Popular se conceda facilidades de pago a todos los deudores morosos, afectos a la Ley 5,579, que por diversas circunstancias se encuentren atrasados en sus dividendos.

CITACION A REUNION

Hoy, a las 19 horas, se efectuará una asamblea en la que se tratarán diversos asuntos de interés. Para esta reunión están citados todos los delegados pertenecientes a esta Central.

### VELADA OFRECE HOY LA FEDERACION DE INSTIT. ARTISTICAS

Hoy, a las 21 horas, en el local de la seccional 10 del Partido Socialista, Franklin 1031, la Federación Regional de Instituciones Artísticas y Musicales, siguiendo su plan de cultura en los diferentes barrios, efectuará la octava velada cultural gratuita.

En esta oportunidad le corresponderá actuar al conjunto Excelsior, con el sainete cómico original de Pepe Rojas, titulado "El conventillo del diablo". Además de diversos números de variedades a cargo de los diferentes conjuntos de la Friam.

EN EL SINDICATO DE TRANVIARIOS

El próximo sábado, en el salón-teatro del Sindicato de Tranviarios, San Martín 851, le corresponderá actuar a los conjuntos La Aurora, y obreras y obreros en calzado con la comedia cómica titulada "La gran hazaña".

En las variedades tomarán parte los conjuntos Teófilo Fernández, Excelsior y La Aurora.

## Hoy asumirá sus funciones nuevo directorio mutual

Asamblea de delegados en la Central Mutualista

Hoy viernes 1.o de marzo se efectuará la trasmisión del mando de la Central Mutualista de Santiago.

Con este motivo se efectuará una reunión extraordinaria en la cual el ex presidente señor Varas Barra B., dará lectura a la Memoria de la ... en el período de 1939.

Componen el nuevo Consejo de esta Directiva máxima las siguientes personas:

Presidente, señor Salvador Fernández F.

Vicepresidente, señor Jorge Olivares.

Secretario general, señor Alfredo Sánchez.

Secretario de actas, señor Rafael Chamorro.

Secretario de prensa, señor Luis Flores F.

Tesorero, señor Oscar Navarrete S.

Vocales: Arturo González, Luis Fernández, Raúl Ubeda, Sra. Clorinda de Corvalán, Juan de D. Ramírez, Lidio Ramírez, Eliseo Durán, Juan Farías y Fernando Pacheco.

Necesitamos

Jóvenes no mayores de 25 años, presentarse de 8 A. M. adelante.

LIBRERIA

SAN ANTONIO 430.

Martes TEATRO SANTIAGO

LIMA Y BUENOS AIRES

han vibrado de entusiasmo estos días, dándole más vida a la actual temporada cinematográfica de sus grandes salas de estreno, con motivo de la sensacional, escalofriante e inaudita historia de

AL CAPONE

el hombre del terror, rey del "gangsterismo" norteamericano, interpretado de un modo estupendo, con verdad admirable, por el actor más grande de la pantalla,

PAUL MUNI

Este artista, que nos ha presentado a PASTEUR, EMILIO ZOLA Y JUAREZ, nos ofrece ahora la personalidad estelar del bandido máximo, AL CAPONE, en la apasionante película policial, obra soberbia y verídica, titulada:

CARA CORTADA

(SCARFACE)

PAUL MUNI es un genio, asombro de la humanidad. Nadie como él sabe resucitar personajes célebres y darles relieve, realismo y emoción. Sus biografías de Pasteur, Emilio Zola y Juárez despertaron admiraciones inmensas, y no hubo quien no tratase de conocer estas producciones.

En "CARA CORTADA" (Scarface), Paul Muni se muestra tan eminente como en las películas antes nombradas, y nos ofrece aspectos nuevos, de un interés formidable.

Verá usted al célebre AL CAPONE en plena vida de tropelías, asaltos inauditos y matazans colectivas. Secundan a PAUL MUNI artistas célebres, como BORIS KARLOFF, GEORGE RAFT, ANN DVORAK y 60 más.— (Entradas en venta).


## TERCERA RUEDA DEL CAMPEONATO DE CUECA

Si hay un espectáculo que está siendo aplaudido en forma entusiasta por el público, es el Campeonato Nacional de Cueca, una expresión típica de nuestra tierra que se viene presentando por los escenarios de los teatros de barrio, y que auspicia la Revista "Vea" y premia la Papaya Brockway.

Hoy, en tarde y noche, le toca actuar en el Teatro Valencia del barrio del Hipódromo Chile, donde el público de ese sector desde hace días está adquiriendo las localidades, pues quiere manifestar sus simpatías a los bailarines del barrio: Manolo Zúñiga y Ramón Gutiérrez.

Entre todos los participantes ha llamado la atención la hermosa cueca de antaño, que baila doña Rosa Magaña, una viejecita centenaria que, por su simpatía se ha convertido en la regalona del público. También el huaso rancagüino Carlos Bernal, tiene muchos admiradores, como también, el [illegible] bailarín Vicente Elgueta, y el huaso de Pichilemu Arturo González, que baila por el barrio de Ñuñoa.

"Los Veguinos" son los cantores de cueca que actuarán hoy, y está compuesto del cuarteto: Catalán-Muñoz-Lobos y Castro, y los acompaña el maestro pianista Durán. La arpista típica de concierto señora María Galez, también acompaña las cuecas con su conjunto "Los Curicanos", y canta tonadas al empezar el espectáculo.

También se exhibe la película chilena por Alejandro Flores y María Llopart, "Norte y Sur".


T. BLANCO ENCALADA

Av. Blanco 2890, tel. 91787
—Hoy POPULAR TRIPLE—Hoy
Platea $ 1.60 — Galería $ 0.60
1.o Copia nueva de la comedia.

AHORA Y SIEMPRE

Por Gary Copper, Carole Lombard y Shirley Temple.
2.o Estreno de la película inglesa:

MISTERIO DEL RAYO LENTO

3.o 3.a función de la emocionante serial:

JIM DE LA SELVA



TANGO QUE SANGRA

ESMERALDA
POLITEAMA
BALMACEDA
O'HIGGINS

GRAN VIERNES DOBLE ARGENTINO

HOY

a las 6.15 y 9.30 mayores, REESTRENOS EN COPIA NUEVA

EL REY DEL TANGO
HUGO DEL CARRIL
con la famosa
MERCEDES SIMONE

TANGO QUE SANGRA

HOY DOBLES ARGENTINOS además en ESMERALDA, POLITEAMA y O'HIGGINS la chilena HILDA DOUR con TITO LUSIARLO en JETTATORE EL MALA PATA.

$ 3,40 Platea, $ 2,40 Balcón y $ 1 galería

HOY DOBLES en BALMACEDA con TANGO QUE SANGRA, además COMPAÑIA BATACLAN, la graciosa revista en 10 cuadros

Rosalío Guapo y Rompedor

Éxitos de LOS HARDING, el tanguista argentino OSCAR QUIROGA, las arpistas LAS CUATRO ANAS.

$ 3.40 Platea, $ 2.20 Balcón, $ 1 Galería



REPUBLIC 1940

por primera vez en Chile, presenta directamente su GRAN DRAMA DEL PRESIDIO, recio y conmovedor, estreno:

MAÑANA

LA REFORMA DE UN CRIMINAL

MAÑANA

Simultáneamente en los cuatro teatros chilenos "Cóndor", el ESMERALDA, BALMACEDA, POLITEAMA y O'HIGGINS... ¿Los pillos serán siempre pillos? ¿Es admisible el arrepentimiento de un criminal? Estreno con BARTON MAC-LANE y BEVERLY ROBERTS.


## ROSALIO GUAPO Y ROMPE[DOR] EL "BALMACEDA"

Precedido del film de Hugo del Carril, "Tango que sangra", hoy en ambas funciones del Teatro Balmaceda sube a escena la revista cómica de Eugenio Retes titulada "Rosalío, guapo y rompedor", cuyas representaciones anteriores han constituído éxitos para la Compañía Bataclánica "Cóndor".

En sus diversos cuadros de mayor atracción, actúan la pareja de bailarines polacos, Los Harding; el cantor argentino Oscar Quiroga, y su [illegible] las arpistas y [illegible] nales Las Cuatro [illegible] cleo bataclánico [illegible] gundas tiples [illegible]

"Un gaucho de[illegible] cuadro cómico [illegible] dante en chispa[illegible] chistes criollos, [illegible] ción como a carp[illegible] ce, Retes, Villan[illegible] lez, Gloria del [illegible] Fuentes y el [illegible]


HOY-ALAMEDA-PORTUGAL-COLON

DOS HORAS DE RISA Y DE EMOCION

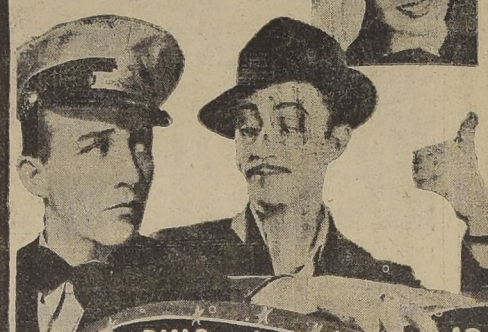

El pri[illegible] PROGRA[illegible] DOB[illegible] de la [illegible] tempor[illegible]

Para [illegible]

UNIVERSAL

BING CROSBY ☆ JOAN BLONDE[LL]
MISCHA AUER

CAIDO del CIEL[O]

ADEMAS:

JOHN MACKBROWN Y BOB BA[illegible]

en su primera creación unidos

DIAS TRAJICO[illegible]

VEA LA NUEVA [illegible] DE LA PANTALLA [illegible]



SINTONICE

EMISORAS OTTO BECKER

ONDA LARGA Y CORTA DE 25 METROS

SANTIAGO DE CHILE

LUCIA D'AMBRA Y SU CIA.

PRESENTA EL DOMINGO 3
A LAS 15 HORAS LA OBRA DE LUIS PARKER

"EL CARDENAL"

FORMIDABLE INTERPRETACION DE VICENTE BILBENYS.

CB 8.9 — CB 1170

AUDITORIUM OTTO BECKER
ESTADO 360



CIA. CINEMATOGRAFICA ITALO CHILENA

LOS MEJORES HOY ESPECTACULOS

CENTRAL · SANTA LUCIA

MATINEE 3 - TARDE 6.30 NOCHE 10

"R. K. O. Radio Pictures presenta una película que hará reir hasta desternillarse, aún a los hombres más serios:

Tontos de Altura

sensacional creación de los célebres bufos: LAUREL Y HARDY

¡El gordo y el flaco rivalizan en amor!... y hacen olvidar al espectador todas sus penas.

(Mayores y menores)

MATINEE 3 - TARDE 6.30 NOCHE: 10.

"Leo Films" presenta al gran cantante y actor mexicano: JOSE MOJICA, en la espectacular película mexicana, basada en la célebre opereta cómica: "DON GIL DE ALCALA" del maestro Manuel Penella:

Capitán Aventurero

Mojica reaparece gallardo como nunca y cantando lindísimas canciones, con MANOLITA SAVAL y MARGARITA MORA.

(Sólo para mayores)

ORIENTE · ALCAZAR

TARDE 6.30 - NOCHE 9.50

"RKO" Radio Pictures presenta la más cómica de todas las creaciones de los célebres bufos:

LAUREL Y HARDY
(El Gordo y el Flaco)
"TONTOS DE ALTURA"

Corren sabrosas aventuras y desencadenan torrentes de carcajadas,

(Mayores y menores)

TARDE 6.30 - NOCHE 9.45

El cálido romance de pasión y de pecado:

"MAMA COLIBRI"

el amor de una mujer que fué bella, y que ya va a perder su juventud, por un muchacho que recién empieza la vida. Por la lindísima HUGUETTE DUFLOS y JEAN PIERRE AUMONT

(No recomendable)

ALAMEDA · PORTUGAL

Tarde, 6 — Noche, 9.30 — Tarde, 6 — Noche 9.30

¡SENSACIONAL PROGRAMA DOBLE, DE ACCION Y AVENTURAS EN AMBOS TEATROS.

La divertidísima comedia musical de graciosas aventuras y lindas canciones:

"CAIDOS DEL CIELO"

por la preciosa JOAN BENNET y el genial MISCHA AUER y la dinámica cinta de aventuras de gangsters y de terribles luchas:

"DIAS TRAGICOS"
(Sólo para mayores)



Martes CENTRAL

LEO FILMS

INICIA SU TEMPORADA DE 1940
PRESENTANDO A

CORINNE LUCHAIRE
JEAN PIERRE AUMONT

Camino del FRENTE

"CAMINO DEL FRENTE" no es una película de guerra, sino una cálida historia humana, en que las pasiones que animan a los hombres y embargan sus corazones son en el todo llevadas a la pantalla por dos, de los más admirables intérpretes franceses: CORINNE LUCHAIRE y JEAN PIERRE AUMONT.

Una historia de todos los días... Pero una película tan humana, de tan chispeante diálogo, que trae el recuerdo de los tiempos gloriosos de John Barrymore, que reaparece aquí dando vida a un personaje inolvidable.

¡Cuánta emoción y cuánto sentido de un fino humorismo en este film!

(Sólo para mayores)

RKO RADIO PICTURES

De REGRESO a la VIDA

con

John BARRYMORE

PETER HOLDEN

VIRGINIA WEIDLER

HOY SELECTA VERMOUTH Y NOCHE VICTORIA



HUYA DEL CALOR

METRO HOY 3.P.M. 6.30 10.P.M.

¡OPORTUNO! ¡SENSACIONAL! ¡INTERESANTE!

¡UNA PELÍCULA QUE NARRA ACONTECIMIENTOS ACTUALES!

ATMOSFERA CONTROLADA EN TEMPERATURA Y HUMEDAD

TEMPERATURA FRESCA Y PURA

FRESCO EN PLENO VERANO

EMOCIONES... que dejarán a Ud. en suspenso...¡Hombres aprisionados en el fondo del océano, dentro de un submarino cuyos motores no funcionan!

RISAS... ¡Jimmy Durante, marino!... ¡y estudiando odontología por correspondencia! ¡Para colmo, boxea con un canguro!

IDILIO... ¡Él hace que ella lo odie porque su amor era fruto prohibido!

¡Ella era casada... él no quiso creerlo... y ella no se preocupó!

DEMONIOS del MAR

"HELL BELOW"

con ROBERT MONTGOMERY
WALTER HUSTON
MADGE EVANS
JIMMY DURANTE
EUGENE PALLETTE
ROBERT YOUNG

Una Producción de JACK CONWAY

PELÍCULA METRO Goldwyn Mayer

¡Una tremenda lucha hasta la muerte!

¡Prisioneros en el fondo del océano!

PELICULA APROBADA SOLO PARA MAYORES NO RECOMENDABLE PARA SEÑORITAS

No volverá a exhibirse en Santiago hasta después de 60 días de abandonar el METRO

NO HAY CALOR EN EL TEATRO METRO



Funciones Populares HOY ESPECIAL 6 Y NOCHE 9.30

ALMAGRO y NOVEDADES

Presentamos dos astros de la pantalla; dos favoritos de nuestro público: GARY COOPER Y CLAUDETTE COLBERT;; en la formidable creación:

"LA 8.a MUJER DE BARBA AZUL"

Además, exhibimos otra enorme super producción: "EL BUCANERO" la mejor interpretación de Frederic March y Francisca Gaal.

(Mayores)

Las boleterías se abren una hora antes del espectáculo.

COMO SIEMPRE LOS PRECIOS SON DE REGALO A PESAR DEL VALOR ARTISTICO DE LOS PROGRAMAS. LA PLATEA A

$1.60

MARLENE DIETRICH; la más deseada de todas las estrellas cinematográficas, en su mejor interpretación:

ANGEL

secundada por HERBERT MARSHALL.

Además, exhibimos también la preciosísima comedia de la Paramount; titulada:

"LA OCTAVA MUJER DE BARBA AZUL"

El precio de platea en ambos teatros, es de:



LOS ENREDOS DE PAPÁ

Risas

CHATO ORTIN

RISAS COMO PARA TRONCHAR EL EJE DEL GLOBO TERRAQUEO... PLENA DE PICARDIA, MALICIA Y BUEN HUMOR. Columbia Pictures 1940, por primera vez en Santiago, presentará su primera gran película en castellano, primera sensación de 1940

MARTES 5 DE MARZO

ESMERALDA-POLITEAMA O'HIGGINS-BALMACEDA


## "¡Judío"¡

Cediendo al pedido insistente de muchos de sus favorecedores, Lucho Córdova hará una concesión dentro de su propósito de no poner en escena en su actual temporada sino estrenos absolutos, y repondrá la comedia de Yvo Pelay, hoy día de actualidad palpitante, "¡Judío..."

Esta, a la vez graciosa y emocionante, obra obtuvo en su temporada anterior el más rotundo de los triunfos, el que seguramente, se repitirá en esta ocasión.

"¡Judío¡..." irá en el escenario del teatro Imperio el lunes.


T. REPUBLICA

LA SALA DE LAS GRANDES PRODUCCIONES A PRECIOS BAJOS.

Empresa Carlos Silva Baltra Fono. 93613

VERMUT 6.10 — NOCHE 9.40

Grandioso día Popular Doble a $ 1.60 Platea.

1.o Universal Pictures presenta, a la célebre y simpática cantante IRENE DUNNE, ALLAN JONES y CHARLES WINYNGER en la linda cinta musical:

MAGNOLIAS

2.o Universal presenta a la Pandilla de Callejón Sin Salida y Esther Ralton en la preciosa comedia:

VIDAS TRUNCAS

Mañana: Odio y Angeles Sin Alas



CLUB DE SEÑORAS

Hoy 6.30 y 9.45. Exhibiciones del gran match de box por el campeonato mundial:

"GODOY - LOUIS"

(Mayores y menores)

Además, la preciosa cinta Universal Pictures:

"IMITACION A LA VIDA"

(Mayores)

Una magnífica producción dramática que emociona hasta lo más íntimo, interpretada por Claudette Colbert con Warren Williams.

PLATEA, $ 3.40 — BALCON 2.40

Mañana: "La Tragedia de Mayerling" Charles Boyer. Domingo matinée: "Invitación peligrosa". Tarde y Noche: "El Espía Submarino" y "El conflicto de dos almas". Lunes: "El Gran Vals".



HOY

EL MEJOR PROGRAMA PARA EL MEJOR PUBLICO

VICTORIA-CARRERA

Selecta 3 — Tarde, 6.30— Noche 10

Estreno del hermoso film R. K. O. interpretado por JOHN BARRYMORE

-De- Regreso a la Vida

La historia de un hombre caído y fracasado, cuyo gran amor que profesaba a sus hijos lo transformaron en un hombre de bien.

Tarde 6.30 — Noche 9.45

El más hermoso film de espionaje que jamás se haya proyectado. Interpretado por ANA NEAGLE

El Caso de Edith Cavel

Además el hermoso drama mexicano

ODIO


# GUIA DEL ESPECTADOR, TEATROS, CINES Y VARIEDADES

## TEATROS

**MATTA.** — Avenida 8. — Teléfono 51455. — Revistas 1940. — y noche: "Todo pa "No hay que enredarse pas", y La cuarta rueda cionados.

**ACEDA.**— Artesanos con Teléfono 88768. — Revistas "Cóndor" — y noche: "Rosalio rompedor". Cine: Tangra.

**IO.** — Estado N.o 239. no 80130. — Cía. de L. Córdoba-O. Leguía. y noche: Mujeres de lores.

## CIRCOS

**CHINO.** — Bandera pocho. — Noche, 9.30: totalmente su programa.

## CINES

**R.** — Av. Brasil con —Teléfono 80122.— y noche: Mamá Coll-

**ALMAGRO.** — Plaza Almagro con San Diego.— Fono 83425.— Vermouth y noche: Octava mujer de Barba Azul y El bucanero.

**AMERICA.** — Ñuble 290. — Teléfono 52443. — Vermouth y noche: Mi suegra es una fiera y La canción del alma.

**APOLO.** — Victoria con Juan Vicuña. — Teléfono N.o 51740. Vermouth y noche: La virgencita del caporal y Conquistando tierras.

**ATENAS.** — Avenida Portugal 1085. — Teléfono 52746. — Vermouth y noche: Alma brava y Sevilla de mis amores.

**AVENIDA.**— Av. Vicuña Mackenna 624. — Teléfono 84966.— Vermouth y noche: Vivir bailando y El match Godoy-Louis.

**ALAMEDA.** — Av. B. O'Higgins esq. Maipú. —Fono 91254. Vermouth y noche: Caídos del cielo y Días trágicos.

**BLANCO ENCALADA.**— Blanco Encalada 2850.—Fono 91787.— Vermouth y noche: Ahora y siempre; El rayo lento y Jim de la selva.

**BAQUEDANO.** — Plaza Baquedano. — Teléfono 85050. — Matinée, especial y noche: Llegaron las lluvias.

**BOLIVAR.** — San Francisco con Tarapacá. — Fono 60985.— Vermouth y noche: María Walewska y La mujer comprada.

**BRASIL.**— Avenida Brasil con Huérfanos. — Teléfono 80306.— Vermouth y noche: Serenata de Broadway; Héroes del mar y Bazar árabe.

**CARRERA.** — Av. B. O'Higgins 2151. — Teléfono 86685. — Vermouth y noche: El caso de Edith Cavell y Odio.

**CENTRAL.** — Huérfanos N.o 930. — Teléfono N.o 66946. — Matinée, vermouth y noche: Tontos de altura.

**CLUB DE SEÑORAS.**— Monjitas 743.— Teléfono 85020. — Vermouth y noche: Match Godoy-Louis e Invitación a la vida.

**COUSIÑO.**— San Ignacio con Avda. Matta — Teléf. 50657 — Vermouth y noche: Robin Hood y Víctimas del terror

**COLISEO.** — Arturo Prat con Avda. Matta. — Fono 52225. — Vermouth y noche: Canción del gaucho y Aventuras de Stanley Livingstone.

**COLON.** — San Pablo esquina Maipú. — Teléfono 30577 — Vermouth y noche: Caídos del cielo y Días trágicos.

**DIEZ DE JULIO.** — Diez de Julio 319. — Teléfono 80836. — Vermouth y noche: Invitación peligrosa y Chan en la isla del tesoro.

**DIECIOCHO.** — Dieciocho 14. — Teléfono N.o 83778. — Vermouth y noche: Los novios y El amor de un espía.

**ESMERALDA.** — San Diego 1035. — Teléfono N.o 52153. — Vermouth y noche: Tango que sangra y Jettatore.

**EXCELSIOR.** — Av. Independencia 1070. — Teléfono 60776.— Vermouth y noche: Amor heroico y Beau Geste.

**FRANKLIN.** — San Diego con Franklin. — Teléfono 50754 — Vermouth y noche: Caravana de amor y La venganza de Tarzán.

**HOLLYWOOD.** — Avda. Irarrázaval 2900. — Teléfono 42389. — Vermouth y noche: Robé un millón; La del Monstruo fatal, y 6.a de Conquistando tierras.

**IDEAL CINEMA.** — Mapocho N.o 4117. — Teléfono 92188. — Vermouth y noche: Venganza de Tarzán y Virgencita de arrabal.

**INDEPENDENCIA.** — Av. Independencia 373.—Teléf. 62702.— Vermouth y noche: Yo robé un millón y Match Joe Louis-Godoy.

**IRIS.**—Castro 130.—Fono 80336 Vermouth y noche: Escuela de señoritas y Mi marido es un artista.

**ITALIA.** — Avda. Bilbao esq. Avda. Italia.— Teléfono 41833.— Vermouth y noche: Alas de mi patria y La modelo y la estrella.

**LO FRANCO.** — Carrascal N.o 4644. — Teléfono N.o 92705. — Vermouth y noche: Almas en el mar y Lucha de titanes.

**METRO.**—Bandera con Unión Central. — Teléfono 83361. — Matinée vermouth y noche: Demonios del mar.

**MINERVA.** — Chacabuco con San Pablo. — Teléfono 91464.— Vermouth y noche: La vuelta del cisco Kid y Un viejo amor.

**MIRAFLORES.** — Miraflores 378. — Teléfono N.o 86989 — Vermouth y noche: La aventura de Stanley y Livingstone y Carnaval de invierno.

**MONUMENTAL.**—Av. B. O'Higgins 3943. — Teléfono 91555. — Vermouth y noche: Mi suegra es una fiera y La canción del alma.

**NACIONAL.**— Avda. Independencia 801.— Teléfono 63568.— Vermouth y noche: Mi suegra es una fiera y La canción del alma.

**NOVEDADES.**— Gral. Korner esq. Avda. Portales.—Fono 09290 Vermouth y noche: La octava mujer de Barba Azul y Angel.

**ÑUÑOA.** — Avenida Irarrázaval 2706. — Teléfono 43152. — Vermouth y noche: Match Godoy-Louis y Los tres diablillos.

**O'HIGGINS.** — San Pablo con Cumming. — Teléfono 86929 — Vermouth y noche: Tango que sangra y Jettatore.

**ORIENTE.** —Providencia esq. P. Valdivia — Fono 41345. — Vermouth y noche: Tontos de altura.

**PORTUGAL.** — Av. Portugal con 10 de Julio.— Fono 51473.— Vermouth y noche: Caídos del cielo y Días trágicos.

**POLITEAMA.** — Portal Edwards. — Teléfono N.o 90101 — Vermouth y noche: Tango que sangra y Jettatore.

**PRINCESA.** — Avda. Recoleta 243 — Teléfono 85205 — Vermouth y noche: Conflicto de dos almas y Sin novedad en el frente.

**PROVIDENCIA.** — Manuel Montt 63.— Teléfono 46073 — Vermouth y noche: El último bandido y Un yanqui en Oxford.

**REAL.** — Compañía N.o 1040 —Teléfono N.o 65555.—Matinée vermouth y noche: Gasparone.

**RECOLETA.** —Avenida Recoleta 597. — Teléfono 83874. — Vermouth y noche: Alas de mi patria; La modelo y la estrella y Conquistando tierras, fin.

**REPUBLICA.** — Avenida República 239. — Teléfono 83613. Vermouth y noche: Vidas truncadas y Magnolias.

**RIALTO.** — Pedro de Valdivia 3346. — Teléfono 41667. — Vermouth y noche: ¿Dónde están mis hijos? y Match Godoy-Louis.

**SANTIAGO.** — Merced N.o 639. — Teléfono N.o 66444. — Matinée, vermouth y noche: Salud, Dinero y Amor.

**SELECTA.** — Chacabuco N.o 1175 — Teléfono N.o 92194 — Vermouth y noche: Alas de mi patria y La modelo y la estrella.

**SANTA LUCIA.** — B. O'Higgins esq. San Isidro.—Fono 89001. Matinée, vermouth y noche: El capitán aventurero.

**SAN MIGUEL.**— Vermouth y noche: Alegre amador; Refugio infernal, y Aventuras de Buck Rogers, 5.a función.

**VICTORIA.** — Huérfanos esq. San Antonio. — Fono 86474. — Matinée, vermouth y noche: De regreso a la vida.

EDICION DE 18 PAGINAS

# LA NACION

(EMPRESA PERIODISTICA "LA NACION" S. A.)

ULTIMA PAGINA ESTA EDICION

AGUSTINAS 1269 - CASILLA 81 - D -

SANTIAGO DE CHILE, VIERNES 1.o DE MARZO DE 1940

PRECIO EN TODO EL PAIS: 60 CENT

# INDUSTRIAS Y COMERCIO

## El Mercado de Valores

Importantes transacciones en Industriales y Mineras se registraron en el mercado durante el día de ayer.

Copec, Vapores, Cervezas, Tejidos El Salto, Alcoholes, Vidrios Planos, Andacollo, Amigos, Punitaqui, Marga Marga y Lota, fueron los papeles que contaron con el grueso de las operaciones.

En Bancos figuraron 351 Chile y 300 Talca y en Ganaderos, 100 Gente Grande a 152.

El total de lo vendido en Bonos fué de 761,000 nominales entre Hipotecarios y Fiscales.

Los precios en general cerraron firmes.

### OPERACIONES EFECTUADAS AYER

**1.a RUEDA**

267.000 Caja 6-3|4, 77 1|2; 15.000 Hip. 6-1, 79; 10.000 D. Interna 7-1, 77 3|4; 250.000 Pavimentación 7-1, 77 1|4; 250 Volcán, 78; 100 Pizarreño, Mzo. 28, 48 1|2; 200 Sacos, Mzo. 28, 48 3|4; 600 Vidrios Planos, 17 3|4; 500 Vidrios Planos Mzo. 14, 17 3|4; 500 Amigos, 2 1|2; 1.000 Onix, 0.50; 500 Chañaral, Mzo. 28, 9 3|8; 100 Patiño, Mzo. 28, 204; 100 Patiño, Mzo. 28, 206; 500 Cerro Gde., Mzo. 28, 21 1|4.

**FUERA DE RUEDA HASTA LAS 12.15 HORAS**

1.200 Copec, 20; 100 Copec M., 20 1|8; 200 Tej. Salto OD. 36; 750 Tej. Salto Px., 35 3|4; 200 Oruro M., 48 1|2; 1.000 Alcoholes, Px., 10 1|2; 100 Vapores, 143; 1.900 Vapores Px., 144; 500 Vapores Px., 143 1|2; 2.000 Andacollo Px., 5 1|8; 500 Chañaral, 9 1|8; 200 Punitaqui M., 27 3|4; 1.000 Onix, 0.50; 100 Cerro Gde. Px., 21 1|4.

**2.a RUEDA**

10.000 Hip. 6-1, 79; 2.000 Hip. 8-1, 88; 20.000 D. Interna 7-1, 77 siete octavos; 60.000 D. Interna 7-1, 78; 17.000 Garantía F. 7-1, 77 1|4; 100 Bco. Chile, 278; 1 Bco. Chile, 279; 300 Bco. Talca, 120; 20 Gas Stgo., 68 1|2; 115 Gas Stgo., 69; 100 Ref. Viña, 99; 300 Ref. Viña, Mzo. 28, 99; 500 Cervezas, Mzo. 14, 114 1|2; 500 Cervezas, Mzo. 28, 114 1|2; 700 Cervezas, Mzo. 28, 115; 200 Cervezas, Mzo. 28, 115 1|2; 200 Cervezas, Mzo. 28 115; 100 Cartones, 45; 100 Cartones, 45; 400 Pizarreño, Mzo. 14, 48 1|2; 100 Copec, Mzo. 14, 20 3|8; 3.500 Copec, Mzo. 28, 20 1|2; 600 Copec, 20 1|2; 500 Copec, Mzo. 14, 20 1|2; 100 Tabacos, Mzo. 28, 130; 100 Catres, Mzo. 14, 53 1|2; 800 Lota, 41 1|4; 1.500 Lota, Mzo. 14, 41 1|2; 4.500 Andacollo, Mzo. 28, 5; 500 Chañaral, Mzo. 28, 9; 5.000 Marga Marga, 3 1|2; 2.500 Punitaqui, Mzo. 28, 28; 100 Punitaqui, 28; 100 Schwager, 113; 200 Paños Tomé, 42; 100 Patiño, Mzo. 28, 204; 100 Oruro, 176; 100 Gente Grande, Mzo. 28 152.

**FUERA DE RUEDA HASTA LAS 16.30 HORAS**

500 Copec Px., 20 5|8; 100 Cerveza Px., 115; 2.400 Vapores Px., 144; 600 Vapores Px., 143 1|2; 100 Schwager M., 114; 600 Schwager M., 113; 100 Oploca Px., 107; 300 Oploca Px., 107 1|2.

**3.a RUEDA**

10.000 Caja 6-3|4, 77 5|8; 100.000 Caja 6-3|4, 77 1|2; 150 Bco. Chile, 278; 1.000 Zig Zag, 20; 1.000 Tej. Salto M., 35 1|2; 500 Cerveza M., 114 1|2; 100 Cerveza Px. OD., 114; 200 Cerveza, 114; 1.000 Copec A. C., 20 1|2; 2.000 Copec M., 20 5|8; 100 C. Melón M., 232; 100 Alcoholes Px., 10 1|2; 1.300 Fósforos M., 32; 50 Cartones, 45; 100 Vapores Px., 144; 700 Vapores Px., 143 1|2; 200 Punitaqui, 27 3|4; 1.000 Amigo, 2 7|8; 2.000 Amigo, 3; 100 Schwager M., 113 1|2; 100 Ocuri, 28; 100 Oploca Px., 108; 100 Oploca Px., 107 1|2; 500 Patiño M., 206; 100 Patiño Px., 207; 300 Patiño M., 206.

### OPERACIONES EN VALPARAISO

**PRIMERA RUEDA**

20000 D. Interna 7-1, 78; 70 Gas Valparaíso, 68; 300 Laguna Blanca, 69; 10 Aysén, marzo 28, OD. 100; 54 Cisnes, OD, 88; 554 Envases, 15; 50 Cervezas, 114; 200 Cristales, marzo 14; 29 1|2; 50 Copec, 20 1|4; 300 Copec, 20 1|8; 1000 Copec, marzo 28, 20 1|4; 500 Cartones, marzo 14, 45 3|8; 200 Lota, marzo 28, 41 3|8.

**SEGUNDA RUEDA**

4000 Hipot. Valparaíso, 6-1, 80 1|4; 3200 Marga Marga, 3 5|8; 200 Paños Tomé, OD, 42 3|4; 300 Lag. Blanca, 69; 500 Cervezas, marzo 14 45 1|4; 200 Cervezas, marzo 14, 115; 1200 Cervezas, marzo 28, 115 1|2; 300 Copec, marzo 28, 20 1|2; 500 Copec, marzo 28, 20 3|4; 200 Dropa, marzo 28, 96; 2400 Vapores, marzo 28, 144 1|2; 700 Vapores, marzo 28, 144; 200 Schwager, marzo 14, 12 1|2.

**CASA VICTOR ARAYA L.,**

Agustinas 715 — Casilla 1711 — Anexo: Agustinas 875
Teléfonos: 68889 y 63307 — Teléfono: 69920

**REMATE SEMANAL DE SEGURO, JUDICIAL Y VOLUNTARIO**

DE MUEBLES Y MENAJES DE CASA, PIANOS Y AUTOPIANOS, RADIOS, REFRIGERADORES ELECTRICOS, REFRIGERADORES A HIELO, MOBILIARIO, ESCRITORIOS, INSTALACIONES, COCINAS ELECTRICAS Y A GAS, MAQUINA LAVAR ELECTRICA, ROPA: TERNOS Y ROPA SEÑORA, MONTURAS, ETC. ENLOZADOS, LOZA, ALUMINIO, ETC. VALIOSOS CUADROS AL OLEO, SANITARIOS

**715 — AGUSTINAS — 715**

**Viernes, 1.o de marzo, a las 10 y 14.30 horas.**

EN VENTA PRIVADA Y CON FACILIDADES DE PAGO, por intermedio de la CIA. INVERSIONES Y COMISIONES S. A.":— Gran cantidad de Amoblados y Muebles para Salones, Salas, Hall, Galerías, Escritorios; Oficinas; Comedores; Dormitorios; Baños; Cocinas; etc. Menaje en general: Cajas de Fondo: Refrigeradores eléctricos; Automóviles; Pianos: Radios, Máquinas de escribir y coser, etc.

Detalles "El Mercurio".— A la vista desde hoy a las 9 horas.

**VICTOR ARAYA L. — CARLOS SCHMIDT ROESTEL**
**JORGE ARAYA P.**
Martilleros de Hacienda.

**REMATE PUBLICO**

**EMPRESA ELECTRICA DE LLANQUIHUE**

De acuerdo con lo dispuesto en el decreto N.o 1,326, de 17 de marzo de 1939, expedido por el Ministerio del Interior, y en conformidad a lo establecido por la Ley General de Servicios Eléctricos, modificada por la ley N.o 6,169, de 1938, se transferirá en remate público la concesión y bienes afectos para explotar el servicio público de distribución de energía eléctrica para alumbrado y usos industriales del pueblo de Llanquihue.

El remate se efectuará el día 20 de marzo próximo, a las 16 horas, en la Sala del Director General de Servicios Eléctricos.

Bases y antecedentes pueden solicitarse en la Secretaría de la Dirección General de Servicios Eléctricos, calle Monjitas 478, de 9 a 12 y de 14.30 a 17.30 horas, y en la Gobernación de Puerto Varas.

Santiago, 26 de febrero de 1940.

EL DIRECTOR GENERAL DE SERVICIOS ELECTRICOS

**Inspección de Casas de Préstamos**

**REMATES DE PRENDAS DE PLAZO VENCIDO**

HOY VIERNES 1 o DE MARZO

| HRS. | AGENCIAS | DIRECCION | NUMEROS |
|---|---|---|---|
| 9.30 | LA PEDRO DE VALDIVIA, Irarrázaval 3078 | 81186-82606 | 32296-32438 |
| 11.— | LA EQUITATIVA, — O'Higgins 857 | 81433-81745 P | 54180-54473 P |
| 15.— | LA ESMERALDA, San Diego 1430 | 45775-46187 | 70791-70797 |
| 16.— | LA AFRICANA, San Diego 809 | 20242-21999 P | y Armas de Fuego |
| | | 29221-29226 | |

MAÑANA SABADO 2 DE MARZO

| | | | |
|---|---|---|---|
| 10.— | LA LIQUIDADORA. — Meiggs 49 | 55452-57303 | 48608-48609 |

Hay: Vestidos, ternos de ropa, frazadas, sobretodos, artículos de cocina armas de fuego alhajas etc.

LAS PRENDAS ESTARAN A LA VISTA DOS HORAS ANTES DEL REMATE.

PAGO AL CONTADO — EL INSPECTOR-JEFE.

## Informaciones comerciales e industriales del exterior

(De The United Press Associations y de nuestros corresponsales en el extranjero

**BOLSA DE VALORES**

NUEVA YORK, 29. —(U. P). — La Bolsa de Valores abrió firme y tranquila. Los bonos, irregulares. El algodón sostenido, cotizándose a 11.13 centavos la libra, para entrega en marzo.

La libra esterlina abrió a 3.9337 dólares.

NUEVA YORK, 29. —(U. P). — La Bolsa de Valores estuvo inanimada y moderadamente irregular. Los aceros estuvieron sostenidos, pero las empresas de utilidad pública se debilitaron por la acción legal del gobierno contra dos gigantes con sistemas de tales empresas, La Electric Bonds Share Co., y la Engineers Public Service Co.

Los ferroviarios, automóviles, aviones, caucheras estuvieron fluctuantes y cupríferas sostenidas. Los bonos del gobierno de Estados Unidos bajaron ligeramente y otros bonos experimentaron pequeñas irregularidades. El trigo bajó una fracción y el algodón estuvo sostenido.

El promedio industrial Dow Jones fué de 146.54 y el ferroviario de 30.48.

NUEVA YORK, 29. (U. P.)— El mercado bursátil estuvo a las 14 horas en calma y con alzas irregulares.

NUEVA YORK, (U. P). —En la Bolsa de Valores, las acciones y los bonos cerraron irregulares y con un movimiento flojo. Los bonos del Gobierno de Estados Unidos cerraron de baja.

El algodón de antiguos contratos al contado cerró con un punto de baja, y para futuras entregas con una baja de tres puntos; y el de nuevos contratos al contado cerró sin variación, y para futuras entregas con una baja de tres puntos, cotizándose el algodón de antiguos contratos al contado a 11.20 y para entregas en marzo a 11.07, y el de nuevos contratos para entregas en marzo a 11.25. El algodón se mantuvo firme, registrándose sólo ligeras oscilaciones. El movimiento estuvo flojo.

El azúcar al contado cerró sin variación y para futuras entregas con un alza de un punto. El azúcar nacional osciló en un estrecho margen. Las transacciones no tuvieron características especiales.

Los granos cerraron de baja.

El caucho al contado cerró a 18.50.

Se vendieron en total 620,000 acciones.

La libra esterlina cerró a 3.9312 dólares.

**ACCIONES Y BONOS**

NUEVA YORK, 29.— (U. P.) Los valores que se mencionan a continuación se cotizaron a los siguientes precios: Allied Chemical, 175.1|2; American Can, 115.1|4; American Foreign Power, 1.1|2; American Metals, no se cotizó; American Radiator, 9; American Smelting, 48.3|4; American Tel. y Tel., 172; American Tobacco, 89.1|2; American Woolen, 8.3|8; Anaconda Copper, 29.1|2; Andes Copper, no se cotizó; Armour Delaware Pref., 110; Armour III. (A), 5.3|4; Armour III. (Prior P.), 51; Atlas Corporation, 8.3|4; Bendix Aviation, 32; Bethlehem Steel, 75.3|4; Canadian Pacific, 5.3|8; Case Threshing Machine, no se cotizó; Cerro de Pasco Copper, 38.1|8; Chile Copper, no se cotizó; Chrysler Motors, 85.1|2; Columbia Gas, 6; Consolidated Edison, 31.3|8; Continental Can, 46.3|4; Cuban American Sugar 7.1|8; Du Pont de Nemours 184.1|2; Eastman Kodak, 151.1|4; Electric Power y Light, 6; Continental Steel, 29; General Electric, 37.1|2; General Food, 47.3|8; General Motors, 52.5|8; Gillette, 6.3|8; Goodyear Rubber, 23.3|8; Hudson Motors 6; International Business Machines, 189.1|2; International Harvester, 53.3|4; International Nickel, 36.3|4; International Tel. y Tel. Foreign, 3.3|4; International Tel. y Tel. Domestic, 3.3|4; Kennecott Copper, 37; Kroger Grocery, 30; Lambert Corporation, no se cotizó; Lehmann Corporation, 22.1|8; Loew, 34.7|8; Lone Star Cement, 43.7|8; Missouri Kansas Texas Acc. Pref., 3.1|8; Montgomery Ward, 53.5|8; National Cash Register, no se cotizó; National Lead, 21.3|4; New York Central, 16.1|4; North American Corporation, 21.3|8; Otis Elevator, 15.3|4; Pacific Gas, 34; Pan American Airways, 17.1|2; Paramount Pictures, 7.3|8; Patiño Mines, 7; Pennsylvania Railroad, 22.3|8; Phillips Pet, 38; Public Service New Jersey, 41.3|8; Radio Corporation, 5.1|2; Socony Vacuum, 11.1|4; Standard Brands, 7; Standard Oil California, 24; Standard Oil Indiana, 25.7|8; Standard Oil New Jersey, 43.3|4; Swift and Co., 22.3|4; Swift International, 31.7|8; Texas Corporation, 44.3|8; Texas Gulf Sulphur, 34.1|2; Reo Motors, 1.3|4; Union Carbide, 82.3|8; Union Pacific, 93.1|4; United Aircraft, 47.1|4; United Fruit, 78.1|4; United Gas Improvement, 13.3|4; United States Leather, 5.1|4; United States Smelting, 63.62; United States Steel, 58.1|4; Warner Brothers, 3.3|4; Warren Bros, no se cotizó; Westinghouse Electric 112.3|4; Woolworth, 40.1|8; American Gas, no se cotizó; Brazilian Traction, 7.1|2; Electric Bond y Share, 6.1|2; Niagara Hudson Power, 5.1|4; United Gas, 1.1|2; Banker's Trust, 60.1|2; Chase National Bank, 34.3|4; First National Bank Boston, 46.1|2; National City Bank, 29.1|4; Chile bonos 6 o|o 1960 14.62; Chile bonos 6 o|o 1961, 14.62; Chile Caja 6 o|o 1931, no se cotizaron; Chile Caja 6.1|2 o|o 1957, no se cotizaron; Chile Caja 6.3|4 o|o 1961, no se cotizaron; Chile Caja 6 o|o 1961, no se cotizaron; Chile Caja 6 o|o 1962, no se cotizaron; Perú bonos 6 o|o 1960, 9.50; Perú bonos 6 o|o 1961, no se cotizaron; Perú bonos 7 o|o 1962, 10.12; Lautaro 4 o|o 1975, 35.50. Las ventas sumaron 620,000 acciones.

NUEVA YORK, 29.— (U. P.) Los valores que se mencionan a continuación se cotizaron a los siguientes precios: Addressograph Multigraph Co., no se cotizó; Allis Chalmers, 36.3|8; American Car y Foundry, 25.1|2; Blaw Knox Co., 10.1|8; Bridgerport Brass Co., 10.3|4; Congoleum Nairn, 23; Eagle Pitcher Lead Co., 10.3|4; Glidden Company, 17.1|4; Goodrich Company B. F., 19.5|8; Hecla Mining, 6.3|8; Hudson Bay Mining y Smelting, 23.1|2; Hupp Motor Car Corp., 0.3|4; Inspiration Copper, 13.5|8; National Acme Co., 16; National Distillers, 24.5|8; North American Aviation Inc., 24.7|8; Ohio Oil, 6.1|2; Remington Rand, 10.1|8; Republic Steel, 20.7|8; Servel Inc., 14; Stone y Webster, 10; Tinker Roller Beaking Co., 48.1|2; Twentieth Century Fox Films, 11.3|4; Underwood Elliot Fisher, 44; United State Gypsum, 82.1|4; United State Rubber, 35.3|4; Weston Electrical Instrument, no se cotizó; Westinghouse Air Brake, 24.3|8; Atlantic Coast Line, 18.1|4; Boeing Airplane, 23.5|8; Chesapeake Corp., no se cotizó; Consolidated Aircraft, 28; Curtiss Wrights, 28.3|4; Irving Trust, 12.1|4; John Menville, 69.1|2; Martin Glen Aircraft, 41; United Airlines, 15.1|4.

**BONOS CHILENOS**

LONDRES 29. (U. P.) — Los bonos chilenos del 7 1|2 o|o de emisión de 1922, se cotizaron a razón de 20 y los del 6 o|o de emisión de 1026, se cotizaron a razón de 20.

**LAUTARO NITRATE Co.**

LONDRES, 29. (U. P.) — Las acciones ordinarias letra "A" de la Lautaro Nitrate Co., de cotizaron a razón de 5 chelines y 6 peniques.

**DEBENTURES**

LONDRES 29. (U. P.) — Al cierre de los debentures del 5 o|o de la Corporación de Ventas de Salitre y Yodo, se cotizaron a razón de 78.

**ANGLO CHILEAN**

NUEVA YORK, 29. —(U. P). — Los bonos de la Anglo Chilean Nitrate del 4 1|2 o|o de emisión de 1967, no se cotizaron.

**PLATA EN BARRAS**

LONDRES, 29. —(U. P). — La plata en barras se cotizó en este mercado a los siguientes precios: Al contado, 20 1|2 peniques por onza; a dos meses, 20 7|16 peniques por onza.

**CAMBIOS DE LONDRES**

NUEVA YORK, 29. —(U. P).—He aquí los cambios de hoy al cierre: La libra esterlina, al contado, 3.9350; la libra esterlina, a 30 días, 3.9237; la libra esterlina, a 60 días, 3.9125; la libra esterlina, a 90 días, 3.89 15|16; 100 chelines austriacos, no se cotizaron; 100 belgas, 16.86; 100 coronas dinamarquesas, 19.33; 100 francos franceses, 2.23.12; 100 marcos alemanes, 40.15; 100 florines holandeses, 53.13; 100 liras italianas, 5.05; 100 coronas noruegas, 22.735; 100 pesetas españolas, no se cotizaron; 100 coronas suecas, 23.84; 100 francos suizos, 22.43; 100 nacionales argentinos (no oficial), 23.45.

**BANCO DE FRANCIA**

PARIS, 29. (U. P.)— El informe semanal del Banco de Francia arroja los siguientes precios: Existencias de oro francés: 97.273.519 000 francos; existencias de otras monedas 915.347.000 francos; saldos a la vista en el exterior 42.089.000 francos; obligaciones descontadas, 6.665.314,000 francos; créditos externos, 30 millones 547 000 francos; billetes en circulación, 153,360.365,000 francos; Cuentas corrientes, 18.388.590,000 francos: obligaciones a la vista 171.748.946,000 francos.

El por ciento del oro francés era de 56.64.

**BANCO DE INGLATERRA**

LONDRES, 29. (U. P.)—El informe semanal del Banco de Inglaterra arroja las siguientes cifras:

Descuentos y anticipos, 2.780 000 libras esterlinas.

Depósitos de oro y plata, 589.987 libras esterlinas.

Al Departamento de Emisiones corresponden 236,747 libras esterlinas.

Los billetes en circulación ascienden a 531.215.913 libras esterlinas. Las obligaciones a cobrar, 49.020.834 libras esterlinas.

Las garantías en metal con relación al papel en circulación era de 27.17.

**CAMBIOS DE LONDRES**

LONDRES, 29.—(U. P). —Cotizaciones de la libra esterlina en monedas extranjeras:

Estados Unidos, 4.03 dólares; Francia, 176.62 francos; Bélgica, 23.775 belgas; Alemania, no se cotizó; Finlandia, 245 marcos, vendedor; Austria, no se cotizó; Holanda, 7.5450 florines; Italia, 77.75 liras; Suiza, 17.90 francos; Suecia, 16.90 coronas; Noruega, 17.70 coronas; Dinamarca, 20.562 coronas; España, 38.75 pesetas, vendedor; Japón, 14.312 peniques; Argentina, 17.175 nacionales por libra; Checoeslovaquia, no se cotizó; Portugal, 108.25 escudos.

**CAMBIO LIBRE**

BUENOS AIRES, 29.—(U. P). — Cotizaciones del cambio libre:

Comprador

Dólar, 4.26 1|2; libra esterlina, 16.95; cien francos franceses, 9.65; cien liras, 21.50; cien pesetas, no se cotizaron.

Vendedor

Dólar, 4.29.25; libra esterlina, 16.95; cien francos frlanceses, 9.65; cien liras, 21.70; cien pesetas, no se cotizaron.

**METALES**

LONDRES, 29. (U. P.)— Cotizaciones de metales:

Mercurio, la botella (al contado) 2 dólares.

Tungsteno, la unidad (al contado). 50 chelines.

Bismuto, las 560 libras, 1.25 dólares.

NUEVA YORK, 29. —(U. P). — Al cierre de las operaciones en el mercado de metales, los precios quedaron como sigue, en centavos por libra:

Zinc, 6.14; plomo, 5.25; tungsteno, 2.25; bismuto, 1.25 la libra; estaño: marzo, 47.25; mayo, 47.25; abril, 47.25; junio, 47.30; plata, 34.75 centavos por onza; cobre: cerró para el interior sostenido y su precio fué de 11 1|2; exterior cerró con bajas y su cotización final fluctuó entre 11.50 y 11.70.

LONDRES, 29. — (U. P). —He aquí las únicas operaciones en el mercado de metales:

Al contado se cotizó de 254 a 254 1|2 libras esterlinas; a tres meses plazo se cotizó de 253 1|4 a 253 3|4; se estableció un precio de 254 1|4. Se vendieron 275 toneladas; el cobre, plomo y zinc, no se cotizaron.

NUEVA YORK, 29.—(U. P).— Al cierre de las operaciones en el mercado de metales, los precios quedaron como sigue, en centavos por libra:

Antimonio en barras, 99 o|o, 14; bismuto en barras, 99 o|o, 1.25; plata norteamericana, 99 o|o, 34.75 centavos por onza.

**ANTIMONIO**

LONDRES, 29. (U. P.)— Cotizaciones del antimonio inglés y extranjero, en toneladas:

Antimonio inglés, metálico: para entrega en bodega, se cotizó de 1 a 1.02 libras esterlinas.

Antimonio extranjero: para entrega en bodega se cotizó a 0.93 libras esterlinas.

**CEREALES**

CHICAGO, 29. —(U. P). — Cotizaciones de los cereales en dólares por bushel:

Trigo: mayo, 1.03; julio, 1.01; maíz: mayo, 56 7|8; julio, 0.57 1|4; avena, mayo, 0.40 7|8; julio, 0.36.

CHICAGO, 29.—(U. P). — Cotizaciones de los cereales en dólares por bushel:

Trigo: mayo, 0.89; julio, 0.90 1|8; avena: mayo, 0.40 1|4; julio, 0.38 1|4.

BUENOS AIRES, 29. (U. P.)— Cotizaciones de los cereales nacionales, al cierre de este mercado:

Trigo, 7.25; Avena 5.25; cebada, 5.55; maíz amarillo, 5.15; harina (tipo uno cero los 70 kilogramos) 0.7.00.

Trigo para entrega en marzo se cotizó a 7.30.

**LINAZA**

DULUTH, 29. —(U. P). —La linaza se cotizó en este mercado, para entrega en mayo, a razón de 2.01 1|2 dólares por bushel.

WINIPEG (CANADA), 29.—(U. P). —La linaza se cotizó en este mercado, para entrega en mayo, a razón de 1.96 3|4 dólares por bushel.

**CUEROS**

NUEVA YORK, 29.—(U. P).— Al cierre de las operaciones en el mercado de los cueros en frigoríficos, se registraron los siguientes precios en centavos por libra:

Marzo, 13 1|8; julio, 14.14; septiembre, 14.41; diciembre, 14.05.

**AZUCAR**

NUEVA YORK, 29.—(U. P). —Al cierre de las operaciones en el mercado del azúcar en bruto, se registraron los siguientes precios, en centavos por bolsas de cien libras:

Marzo, 1.87; mayo, 1.94; septiembre, 2.00.

NUEVA YORK, 29.—(U. P).— Al abrir el mercado del azúcar en bruto, se registraron los siguientes precios en centavos por libra:

Marzo, 1.87; mayo, 1.94; julio, 2.00.

**CAUCHO**

NUEVA YORK, 29. —(U. P). — Al cierre de las operaciones en el mercado del caucho en bruto, se registraron los siguientes precios, en centavos por libra:

Caucho en planchas, 18.94; latex-creppe, fino, para entrega inmediata, 18.81; latex-creppe, grueso, 18.56; up-river, fino, en el lugar de producción, 18; up-river, fino, para entrega inmediata, 17.87.

**ALGODON**

LIVERPOOL, 29. (U. P.)—Al cierre de las operaciones en el mercado del algodón, se registraron los siguientes precios en peniques por libra para entrega en las fechas que se indican:

Al contado, 8.04; marzo, 7.87; mayo 7.97; julio, 8.02; octubre, 7.86; enero (1941), 7.78.

NUEVA YORK, 29. (U. P.)— A las 11 horas, en el mercado del algodón, se registraron los siguientes precios en peniques por libra para entrega en las fechas que se indican:

Antiguos contratos:

Al contado, 11.24; marzo, 11.11; mayo, 10.87; julio, 10.51.

Nuevos contratos:

Marzo 11.29; mayo, 11; julio, 10.65; octubre, 9.85; diciembre, 9.72.

NUEVA YORK, 29.—(U. P). —Los precios fijados para el algodón, al cierre de este mercado, han sido los siguientes en centavos por libra, para entrega en las fechas que se indica:

Antiguos contratos

Al contado, 11.20; marzo, 11.07; mayo, 10.83; julio, 10.49.

Nuevos contratos

Marzo, 11.25; mayo, 10.97; julio, 10.63; octubre, 9.85; diciembre, 9.69.

NUEVA ORLEANS, 29.—(U. P.).— Los precios fijados para el algodón, al cierre de este mercado, han sido los siguientes en centavos por libra, para entrega en las fechas que se indica:

Antiguos contratos

Marzo, 11.20; mayo, 10.95.

Nuevos contratos

Marzo, 11.32; mayo, 11.08.

LIVERPOOL, 29. —(U. P). —Al abrir el mercado del algodón, se registraron los siguientes precios en peniques por libra, para entrega en las fechas que se indica:

Marzo, 7.86; mayo, 7.93; julio, 7.97; octubre, 7.80; enero (1941), 7.74.

NUEVA YORK, 29.—(U. P).— Al abrir el mercado del algodón, se registraron los siguientes precios, en centavos por libra, para entrega en las fechas que se indica:

Antiguos contratos

Marzo, 11.13; mayo, 10.89; julio, 10.51.

Nuevos contr[atos]

Marzo 11.25; mayo, 10.64; octubre, 9.87; dic[iembre]

## Cambios fijados por el Bco. Central de Chile

29 DE FEBRERO DE 1940

| | Valor en m|cte. | Cambio Compens. |
|---|---|---|
| Dólar | 19.37 | |
| £ | 74.79 | |
| Lira | 0.98 | 1.274 |
| Belga | 3.272 | 4.254 |
| Corona sueca | 4.614 | |
| Corona danesa | 3.742 | 4.865 |
| Florín holandés | 10.295 | 13.384 |
| Oro chileno | 400.— | |

### REMATES DE HOY

Muebles y menajes de casa, sanitarios, pianos, cuadros, etc., en Agustinas 715, ante el Martillero de Hacienda, Sr. Víctor Araya, a las 10 horas.

—Casa de Compra Venta, en Santa Rosa 2090, ante el Martillero de Hacienda, señor Guillermo Molina U., a las 14.30 horas.

—Cuatrocientas planchas de fierro galvanizado, de 6, 7, 8 9 pies,; caballetes, conoles, etc., en Agustinas 661, ante el Martillero de Hacienda, Sr. Rab Fernández F., a las 11 horas.

Imprenta, Catedral 2469, ante el Martillero de Hacienda, Sr. Víctor Araya, a las 10.30 horas.

**PRENDAS DE PLAZO VENCIDO**

La de P. de Valdivia, Irarrázaval 3078, a las 9.30 horas.

La Equitativa, OHiggin'Higgins 859, a las 11 horas.

La Esmeralda, San Diego 1430, a las 15 horas.

La Equitativa, O'Higgins 357, a las 11 horas.

### Transacciones de propiedades

Don Carlos Rojas C., compró a la Caja de Ret. y Prev. Soc. de los F. del E., la propiedad Bascuñán Guerrero número 1120, en $ 61.466.95.

—Don Roberto Yunge L., compró a don Filomeno Eyzaguirre y otros, la propiedad a Ramón A. Jara, en 54 mil 589 pesos 30 centavos.

—Don Oscar Cortés F., compró a la Caja de Ret. y Prev. Soc. de los F. del Est. la propiedad B. Guerrero 1130, en $ 76.253.

—Don Luis Kappes G., compró a don Manuel Pérez y otros, la propiedad Av. Manuel Montt 683, en $ 185.000.

—Don Adán Martínez y otro, compró a don Fusiono Lahoria y otros, la propiedad Población Lo Negrete, en 96 mil 700 pesos.

—Don Carlos J. Burrows C., compró a doña Loreto Carreño y otros, la propiedad Dr. Castro, en $ 50.996.

—Don Enrique Vargas y otros, compró a doña Zoila Orellana, la propiedad Sexta Avenida 0240, en $ 95.000.

—Don Alfredo Laarsen G., compró a don Octavio von Chrismor, la propiedad Los Leones, en $ 230.000.

—Doña Teresa Opazo y otros, compró a doña Blanca Valdivieso, la propiedad Compañía 1731, en $ 150.000.

Doña Laura Morandé, compró a doña Filomena Eyzaguirre y otros, la propiedad a Ramón A. Jara, en $ 51.665.55.

—Don Antonio Azócar L., compró a don José A. Allende y otros, la propiedad Centenario 670, en $ 75.000.

—Don Tomás López G., compró a don Nicanor Borosardar, la propiedad Porvenir 680, en $ 55.000.

**Radio OTTO BECKER**

TRANSMITE HOY LAS SIGUIENTES OFERTAS DEL DIARIO "LA NACION"

**12.45 A 13 HORAS**

PARA CAFETERAS EXPRESS, BAÑOS MARÍA, loncheras bar, fuentes soda, doy funcionando aquí o provincias. Facilidades pago. Unica fábrica R. Correa. Delicias 1737. Teléfono 80596.

LICEO EUROPEO.—EL MEJOR INTERNADO para alumnas de Preparatorias y de Humanidades. Avenida Bernardo O'Higgins 2266. Establecimiento serio, prestigiado por su honrada labor educacional reconocida por el Estado. Recibe internas, mediopupilas, externas. Especial atención alumnas provincias. Exámenes válidos. Humanidades y preparatorias completas. Profesorado universitario, larga experiencia pedagógica. Sección infantil niñitos, niñitas. Enseñanza inglés desde curso infantil. Danzas y otros ramos cultura artística. Matrícula abierta.

COLCHONES LANA, COTIES, CRIN, encontrará en Colchonería Francesa. Refacción a domicilio. San Diego 9, teléfono 86259.

COCINA A GAS 3 PLATOS CASI NUEVA, ocasión vendo. Gran Avenida 5665.

FIERRO REDONDO IMPORTADO, NACIONAL; fierro galvanizado, acanalado, liso, todas dimensiones, vendo. Avenida Portugal 756. Teléfono 52993.

PAPELES PINTADOS, PAPELERIA "BONOMO". Nueva York 11. Acaba de recibir el más novedoso surtido en papeles importados y nacionales, a los precios más económicos.

ACADEMIA DE CORTE, ITALIA. ESCUELA Superior, cursos de corte y confección femenina y masculino. Matrícula abierta. San Pablo 3162.

**22 A 22.15 HORAS**

COLEGIO ALEMAN LOS GUINDOS, KINdergarten, Preparatorias, Humanidades. Colonia 5148. Teléfono 116. Clases comienzan 11 de marzo.

"LADY MARY'S SCHOOL" FOR BOYS AND girls, Avenida Francisco Bilbao 2104 (inmediato a Plaza Pedro de Valdivia) Fono 46980. Colegio de Miss Mary y Miss Antonieta, antiguas y acreditadas profesoras Kindergarten, Preparatorias. Inglés obligatorio. Solicítense prospectos.

¡¡¡CANOSO!!! USAD TINTURA ENEOL, LA mejor: aplicaciones castaño obscuro y negro $ 30 "Peuquería Loubat" San Antonio esq. Agustinas.

¡¡UNA HORA!! ENTREGAMOS TRAJES LAvados químicamente; zurcidos invisibles. San Diego 51.

COCINAS ECONOMICAS, VENDO, CAMBIO, arreglo. San Alfonso 22 Teléfono 92607. Voy a domicilio.

¡¡¡OCASION VENDO!!! AMOBLADO DORMItorio, comedor y muebles sueltos. Delicias 2456.

GRAN RESIDENCIAL, OFRECE TURISTAS $ 12 y 20 diarios, o mensual. Garantizamos cocinero. Teléfono 86468. Santo Domingo 1312.

¡¡¡BALDOSAS ROJAS!!! OCASION. General Bustamante 772.

¡¡¡DEMOLICION!!! REJILLAS, ZINC, ROBLE, pino, oregón, fierro, cañerías puertas, mamparas. Ocasión. General Bustamante 772

¡¡¡COMPRA-VENTA!!!, MATERIALES DEMOlición. General Bustamante 772. Fono 45181.

COLEGIO NACIONAL SERRANO 174, Kindergarten, Preparartorias, Humanidades, ambos sexos. Internos, externos.

### MATADERO MUNICIPAL

**ENCIERRA DE AYER**

**GANADO MAYOR**

| | |
|---|---|
| Bueyes | 66 |
| Novillos | 106 |
| Vacas | 295 |
| Vivos | 23 |
| Vara | 47 |
| Total | 537 |

**GANADO MENOR**

| | |
|---|---|
| Terneros | 174 |
| Corderos | 2290 |
| Cerdos | 241 |
| Caballos | 38 |
| Total | 2743 |

**PRECIOS DE LAS CARNES**

| | | |
|---|---|---|
| Buey, 1.a clase | $ 3.40 a | 3.60 |
| id. de 2.a | 3.20 | 3.40 |
| id. de 3.a | 2.90 | 3.10 |
| Novillo, 1a clase | 3.80 | 3.90 |
| id. de 2.a | 3.60 | 3.80 |
| id. de 3.a | 3.20 | 3.40 |
| Vaca, 1.a clase | 3.60 | 3.80 |
| id. de 2.a | 3.40 | 3.60 |
| id. de 3.a | 3.20 | 3.40 |
| Ternero, 1.a clase | 3.40 | 3.60 |
| id. de 2.a | 3.— | 3.20 |
| Cordero, 1.a clase | 4.20 | 4.40 |
| id. de 2.a | 3.80 | 4.— |
| id. de 3.a | 3.20 | 3.40 |
| Cordero Magallanes | 2.70 | |
| Oveja, 1.a clase | 3.20 | 3.40 |
| id. de 2.a | 2.80 | 2.90 |
| id. de 3.a | 2.20 | 2.40 |
| Cerdo, 1.a clase | 4.60 | 4.70 |
| id. de 2.a | 4.— | 4.20 |
| id. de 3.a | 3.60 | 3.80 |
| Grasa en rama | 3.40 | 3.60 |
| Sebo de ovejuno | 2.10 | 2.20 |

**PRECIOS DE LOS CUEROS**

| | |
|---|---|
| Machos mayores de 34 kilos | 3.20 |
| Machos menores de 34 kilos | 4.— |
| Cueros vaca mayores de 27 K. | 3.20 |
| Cuero vaca menores de 27 K. | 4.— |
| Cueros de cordero, docena | 168 a 220 |

El jugo gástrico de estomago de cerdo forma la base del **ELIXIR REDUCTOR.** Es lo más aparente para la digestión. Ayuda la digestion después de las comidas. Estomagos enfermos: acudan al Elixir Reductor; es su salvación.

## Precios de cierre de los valores en el mercado de ayer

**BONOS**

D. Interna, 78 v.
Garantía F., 77 1|4 t.
Paviment., 77 1|4 c.
Caja 6 3|4, 77 1|2 c.
Hipot. 6-1, 79 v.
Hipot. 8-1, 88 c.
Valp. 6-1, 80 1|4 tV
Debentures, £ 60 c.
Debent. m|cte., 70 c.

**BANCOS**

Central, 1320 c.
Chile, 278 t.
Español, 152 c.
Osorno, 150 c.
Talca, 120 t.

**MINERAS**

Amigos, 3 v.
Andacollo, 5 vp.
Bellavista, 15 vp.
Cerro Gde., 21 1|4 cp.
Chañaral, 9 cp.
Disputada, 45 1|2 vc.
Lota, 41 1|2 tm.
Marga Marga, 3 1|2 c.
Monserrat, 20 vp.
Ocuri, 28 cc.
Onix, 0.50 c.
Oploca, 107 1|2 vp.
Oruro, 176 tc.
Patiño, 206 vm.
Punitaqui, 27 3|4 cc.
Schwager, 113 1|2 vm.
Tocopilla, 65 cp.

**GANADERAS**

Aysen, 100 tpV.
Gente Gde., 152 tp.
Lag. Blanca, 69
T. del Fuego, 31[…]

**INDUSTRIALES**

Alcoholes, 10 1|2
Austral, 17 cc.
Carrascal, 8 1|4 c
Catres, 53 1|2 tm
Cerveza, 114 vp.
C. Melón, 232 tm
Co. Industr., 80
Cristales, 29 1|2
Copec, 20 5|8 cm.
Ch. Fósforos, 32
Dropa, 96 tpV.
Elect. Indust., […]
Envases, 15 tcV.
Gas Stgo., 69 v.
Gas Valp., 68 tc
Indac, 36 3|4 vc.
L. Graneros, 30
Lamifún, 35 1|2
Lozas Penco, 26
Mademsa, 24 1|4
P. Concepción, […]
P. de Tomé, 42
Papeles y C., 45
Pizarreño, 48 1|2
Pta. de Lobos, 71
Ref. Viña, 99 v
Renta Urbana, […]
Sacos, 48 3|4 tm
Tej. Salto, 35 […]
Uniformes, 30 vm
Vapores, 143 1|2
Tabacos, 130 vp.
Volcán, 78 tc.
Vidrios Pls., 17 3[…]

## Diferencias de precios con relación del día anterior

De 35 títulos, subieron 19 y bajaron […]

**SUBIERON**

**BONOS**

Hipotec. Valparaíso, 7-1, de 80 a 80 1|4.
Deud. Inter. 7-1, de 77 5|8 a 78.
Garantía, 7-1, de 77 a 77 1|2.

**GANADERAS**

Aysén, de 97 a 100.

**MINERAS**

Amigos, de 2 3|4 a 3.
Lota, de 41 1|4 a 41 1|2.
Ocuri, de 27 5|8 a 28.
Oplocas, de 107 a 107 1|2.
Patiño, de 204 a 206.

**INDUSTRIALES**

Copec, de 20 a 20 5|8.
Cristales, de 29 1|4 a 29 1|2.
Cemento Melón, de 230 a 232.
Paños Tomé, de 42 1|2 a 42 3|4.
P. de Lobos, de 71 1|2 a 73.
B. Urbana, de 175 a 176.
Te. Salto, de 35 a 35 1|2.
Vapores, de 142 1|2 a 143 1|2.
Vidrios Planos, de […] 3|4.

**BAJARON**

**BONOS**

Caja, 6-3|4, de 77 […]
Hipotec., 8-1, de […]

**BANCOS**

Chile de 279 a 27[…]

**GANADERAS**

Fuegos, de 318 a […]

**MINERAS**

Chañaral, de 9 3[…]
Disputadas, de 45 […]
Monserrat, de 20 […]
Oruro, de 177 a 1[…]
Schwager, de 114 […]

**INDUSTRIALES**

Comercial, de 8 2[…]
Catres, de 54 a 5[…]
Cervecerías, de 115 […]
Envases, de 16 a […]
Sacos, de 49 a 48[…]
Pizarreño, de 48 3[…]
Indac, de 38 a 36[…]

**NUEVA SOC[IEDAD] ANONIMA**

Ante el Notario Maira Castellón se […] do la escritura de […] e importante socied[ad] […] ma para continuar […] establecimiento de […] que don Rufino M[…] establecido en esta […] El capital de la […] que se encuentra […] suscrito, asciende a […] La sociedad se ha […] do en el Estudio de […] don Germán Picó C[…]

**Cotizaciones de[l estaño]**

Estaño: contado, […]
Plazo, £ 253 15 0. Sub[…]
Subió, 2.5.0. […]
Plata: contado d. […] bió d. 0.07.

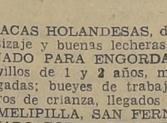

**"LA RUR[AL]"**

Feria Hoy Vie[rnes]

Remataremos Va[…]

Vaquillonas Hola[ndesas]

24 VACAS HOLANDESAS, de éstas 15 paridas, de […] tizaje y buenas lecheras, llegadas de LASTARR[IA]

GANADO PARA ENGORDA, TRABAJO Y CRIAN[ZA] […] villos de 1 y 2 años, mestizos; vacas buena[s] […] gadas; bueyes de trabajo y engorda; vaquillas […] ros de crianza, llegados de CURICO, TALCA, […] MELIPILLA, SAN FERNANDO, etc.

GANADO GORDO DE MATADERO: Novillos gordo[s] […] Felipe, Talca, Linares, Melipilla, San Fernando[…]

GANADO GORDO DE MATADERO: Novillos gordo[s] […] Felipe "Hacienda Bellavista", Lanco, Temuco, C[…] Talca, Rancagua, etc.

VACAS, bueyes y lechones gordos.

CABALLARES de montura, tiro, arado y servici[o]

CHANCHOS gordos y para engorda, de varias pro[…]

**"FERIA REGIONAL [DE] SAN CARLOS"**

**GRAN FERIA ESPECIAL**

El martes próximo, 5 de Marzo, [efectuare]mos la primera

**Gran Feria Especi[al]**

de la temporada, y al efecto contamos [con] numerosas inscripciones:

2,000 Vacunos para engorda, crianza [y ga]nado de matadero.

500 Lanares de buena procedencia;

150 Caballares.

CONSTANCIO SILVA MANDIO[LA]